朝鮮日報
今日夕刊八面
發行兼編輯人 林景家 印刷人 朴晶根
京城府堅志洞三十二番地 發行所 朝鮮日報社
代表電話 光 二三〇〇番 振替口座京城五八七八番

社說

統制經濟의 本質 —保護貿易의可否—

一

自由貿易은 唯一한標語로 쓰일어난 資本主義는 一九〇〇年前後하야 自體로서自由競爭을 否定하기에다달앗스니 保護關稅의理論的合理化와 國際間의關稅壁嚴守가 무엇보담도 그것을證明한나 自由競爭主義아래 본다면關稅는確實히 世界經濟의自然的生長을 妨礙시키는人爲的技巧라고박게評價못할으로年前外지도國際自由貿易聯盟이란것이存立되가 前世紀的遺物인 自由競爭主義의殘骸를 秩持하기에汲汲하얏섯나 勿論 自由競爭이란 同一한經展 同一한力量을前提치안하면無意味라 後進資本主義와 先進資本主義의 競爭으로서는 自由를承認할수업슬것이니 後進國은國內產業의保護란名目아래 先進國의압서發展과優越한力量의壓倒를 防禦치안하면안되는것이다 大戰前外지 英國의貿易政策이 大槪 自由主義이엇슴에反하야 其他諸國이 保護主義이엇승도이로써만 解釋할수잇스며 正統學派와歷史學派의 對立도 오즉이러한土臺우에서만 그들의理論을究明키可能하다

二

大戰後 더구나再安定의動搖를따라서 各國은保護關稅로부터 爲替管理 貿易管理에外지내달앗다 지금와서自由競爭이란 資本主義의한자장歌로서만 오즉追憶될뿐이다 여긔서ㅋ긔서統制經濟乃至計劃經濟의絕對必要가謳歌된다 保護主義나마反對하든自由主義的經濟學者들外지도統制經濟論의編成하기에다시餘力을다하는現狀이다 그러나가든關稅라도 自由主義時代의關稅와 오늘의關稅는 顯殊한差異가잇스니 前者는事實上幼稚한產業資本을 保護키爲한關稅러니와 後者는獨占資本의 國內獨占價格을維持시키기爲해서만 意味를가지니 萬一그럭치안하면 現在資本主義의最高發達을占領한米國이 三五%의高率關稅를베픈다는것은 不可解의事實로돌아간다 그反面 消費者로보면 外國의싼商品을 關稅로 막아버린以上 조흔실든 獨占價格의비싼商品을사쓸수밧게업스니이러한無理는 保護關稅아래에도 存在치안튼것이아니지만 獨占關稅에서 一層明瞭히表現된다 關稅와統制經濟는얼는보아동떨어지나 結局一因의諸果니 現下流行의모든統制經濟論의根底도 오즉여긔노히어잇다 統制經濟란 獨占資本의 强化로서나오는以上 消費者는 勿論單純商品生產者의利益을 決코擁護치못한다

三

近來朝鮮海苔가日本市場으로多量의移出이되뭄 본大資本閥에서는 資本投下의 한조흔구녕을차저나 그들은곳 統制라는美名으로서 總督府當局에向하야 一手販賣의權利를運動하얏다 여긔對하야 當局者는어써케觀察하는가? 總督府當局의말을드르면 資本家擁護라는 非難은밧겟지만 生產者의利益을爲하야는 不得已한일이라고하다 勿論 그의말과 갓다면우리도구타여多數를헤치안는다 그러나資本家의一手販賣는 자칫하면 小生產者의利益을버리키지안할는지 當局은 거긔對하야 어떠한豫定方針을세윗는지 궁한바이다 鰊油肥料等 問題로 現下의朝鮮農民은넘어나大資本에對한恐怖를 느씨지아니치못하는處地니 이點에서當局者의再考를促한다

危機一髮의境遇에 日本態度變更乎

滿洲獨立은法律上은勿論 事實上으로도絕對不承認

英代表態度極히强硬

【제네바六日發電通】 六日의十九國委員會는聯盟各國에對하야다만滿洲國承認치안흘뿐만아니라 此와協力치안흘것을勸告하기로滿場一致로決定하얏다 그리하야聯盟은從來의스팀손原則追隨를버리고日中問題取扱에果然指導的立場을取하게되엇다 卽스氏의不承認主義는滿洲國의正式(法律上)承認뿐만에對하야述한것인데 今次勸告案中의不承認主義는聯盟에正式承認뿐만아니고事實上의承認을하는것도禁하고자하는것인데 스팀손原則에更히一層의力을加한것이다 注目할만한것은에덴英代表맛시구리佛代表뜻켈터獨代表等大國代表가一齊히完全히非協力主義에贊意를表한것인데 더욱이에덴英代表는今日會議에서

現存滿洲國承認에必要한時間을가지고잇지안타 卽人民의意思上에立한政府가아니라고指摘하야十九國委員會가急進的인決定에到達하얏다 責任의大部는에덴英代表에在하다고본다 勿論不承認非協力主義는聯盟總會가十九國委員會의報告書及勸告案草案을正式으로採擇하기外지는有効치안코그以前의交涉에具體的으로現出될일은업는셈이며聯盟一致에서萬若日本이새로운讓步를提出하지안는限總會는本週中旬外지에右勸告案을採擇하게될것이나日本은規約第十五條第三項부터第四項에移轉되는危機一髮에時機에이르러도그態度를變更하지안으리라고觀測하는便이만타

東의事態에言及하야如左히陳述하얏다 極東에서의모든紛糾의責은實로長城以南의秕政에돌니지아니하면안되나中國에서는正義는安全保障을求할수업는狀態이다 日本도滿洲에善政을求하야滿洲로부터腐敗墮落한分子

須磨氏會見後 羅文幹氏赴平

【南京六日發電通】 六日正午日本領事館에서外交官招待午餐會를開催하얏다 또須磨書記官은午後七時羅文幹邸에招請되야意見을交換하얏다 此의結果羅文幹은七日午前半津浦線으로北平을갈터이며 또須磨書記官은七日夜南京發上海로도라갈豫定이다

不承認原則 米政策과一致

『스』國務長官言明

【華盛頓六日發聯合】 六日의十九國委員會會議에서規約第十五條第四項의勸告原則이審議되자米國에對하야서는滿洲國에對한不承認또不協力의實行에參加할것을要請한다는原則이採擇되얏다는報道에關하야米國務長官『스팀손』氏는左와如히言明하얏다

이러한要請은無論아직國務省에到着되지아니하얏스나米政府로서는國際條約干犯의結果를어더如何한成果는承認하지안는從來의政策은決코變更치지안을것은言할것도업스나米國은聯盟國이아니며委員會에도代表者를내지아니하얏승으로聯盟이하는일을이러타커러타批評할은難한다

起草委員會 八日까지延期

【제네바六日發聯合】 確聞한건대七日午前十時三十分부터再開될豫定이든十九國起草委員會는事務局의準備가드리맛지아니하야八日午前十時三十分外지延期하기로決定하얏다 聯盟側의目下의豫定으로는八日의起草委員會會議에서단숨에勸告案을作成하고萬若되지아니하면九日다시再開하고十日十九國委員會를開催하야勸告의假採擇을하려하고잇다 그리고總會는十四、五日開會될豫定이다

和協에失敗하면 日本은不可不脫退

◇松岡氏와의會見內容을 『드』氏自身이發表

【제네바六日發電通】 松岡代表는四日드라몬드事務總長과會見한때에 萬若聯盟이和協에失敗하는일이잇게되면日本은遺憾이지마는脫退를하지안을수업게되리라 고말한즉드라몬드總長은聯盟이日中紛爭事件에關하야그行動을遲延할적마다極東의情勢가惡化한것은遺憾이다 고答하고松岡代表는 그것은日本의責任이아니다아니차라리極東의情勢가그러케한것이다 고說明하고이會見의內容을그냥六日十九國委員會에드라몬드總長으로부터報告하얏다

第四項을忘却視하고 新訓令으로和協開始

首腦部會議에서決定

【제네바六日發聯合】 政府의訓令午後五時(日本時間七日午前一時)到着하자日本代表部는同七時부터首腦部會議를開會하고八時三十分外지前後一時間半동안訓令의研究及이에依據한新作戰에凝議를하얏다 그結果訓令中一、二明瞭를缺如한點도發見된모양이다 이에對한代表部도이의解釋을이덧승으로그대로이것을施行하기로決定하고杉村事務次長으로하야금七日『드라몬드』總長과會見시케新訓令에依據하야和協折衝을再開하기로決定하얏나 日本代表部로서는勿論最後外지和協에努力하야오지日本의立場을밝니기爲하야徹底를期하코자하고잇다 卽今日의首腦部會議는十九國委員會의情勢如何에不拘하고日本이하여야할最善을다하야爲先第四項問題를忘却한形態로全然『忘却物』視하려는意壯를決定하얏다

滿洲國獨立은 愛國的反逆!

紛糾의根源은中國의虐政 모-닝포스트紙論

【倫敦六日發電通】 英國保守黨系의『모-닝포스트』紙는六日 一社說欄에서聯盟十九國委員會의態度를非難한論說을揭載하야極히日本에助力을하야多大한助力을주고잇다 滿洲國은日本의이助力에對하야多大한感謝를바치고잇다 實로모든紛糾의根源은中國의惡政에잇다 그러고 滿洲國의獨立이야말로이惡政에對한實한愛國的叛逆이아닐수업다

回訓內容檢討後 委員會에提示決定

和協에對한日本의最後案으로 日本代表部決議

【제네바六日發電通】 日本代表部는六日午後七時부터會議를開催하고 爲先『드라몬드』事務總長及杉村事務次長으로부터提示된新方式에對한本國政府의回訓內容을檢討하얏는바結局右請訓趣旨를尊重하야若干의變更을加한것이明瞭하게되얏승으로이로써和協에對한日本最後案提出로決定하얏다 十九國委員會가席上一代表는亂狀態에外지純理論에心醉하야遽然不承認主義로부터非協力主義에外지猛進코자하고잇는이때日本으로부터如斯한意思表示를하기外지日本의提示를中止함이如何 反省하는바잇스나多數의意見은 日本의主張이滿洲國의進步와東洋平和維持確保의事實에適應한案인것을後世의識者에게認定시킬수가잇스면日本外交史上無意義하지안타 萬若聯盟이和協을抛棄하면日本은旣定方針에邁進하야報告와勸告의實物을보는에最後의決意를具體化할뿐이다 라고하게되야悲壯한緊張을보이엿다 이리하야日本도回訓案을드라몬드事務總長을거처十九國委員會에提示依賴하기로決定하고午後八時二十五分에散會하얏다

杉村事務次長 回訓到着報告

『드』總長을訪問하고

【제네바六日發聯合】 六日午後五時回訓을接한日本代表部는直時杉村次長으로하야금『드라몬드』總長과和協折衝을再開식키기로決定하고杉村次長은午後七時四十分『드라몬드』總長을訪問하야日本政府의訓令이到着되얏승을告하고代表部에서慎重硏究를맛친後으로七日外지다시『드라몬드』總長과會談하고십다고陳述하고다시一般問題에對하야懇談을거듭하고約十五分만에辭去하얏다

勸告受諾 期日制限未定

【제네바六日發電通】 六日午前十九國委員會에서一委員은第四項에依한勸告中에兩紛爭國이右勸告를受諾할期日의制限을附할이可하다고動議한바此問題는그以上討議되지못하얏다

不公平한處置라 中國代表部聲明

【제네바六日發聯合】 中國代表部는今朝二時(日本時間午前十時)如左한特別『콤ㅁ니케』를發表하얏다 四日發表된 十九國委員會의『콤ㅁ니케』에依하면報告書案에다시變更이加하야驟害이이것을弱하게한모양인바이것은中國으로서到底히受諾할수업다 萬若十九國委員會가規約第十五條第三項에依한和協交涉을繼續코자希望함에잇서서는兩當事國에게가티議論하여야할것이다 十九國委員會의新提議는中國에對하야서그案에同意를구드가(이것은中國이到底히할수업는바이다)乃至는和協手續決裂의不當한責任을질머가의二途中에서어느것을擇하는極히不公平한處置를供與하는것이다

外務當局에서 依然最後準備

【東京六日發電通】 『드라몬드』杉村兩氏의新方式은別項과가티大體受諾의意志를表示하고잇는바이것이十九國委員會의採擇을어들가는一月十六日의所謂『드라몬드』私案을一蹴한前例로보아疑心스러우며外務當局은依然第四項適用에對處할準備를繼續하고最惡한境遇의覺悟를放擲하지아니하고잇다

抗日第二線部隊 熱河省內移動開始

原因은食糧乏缺?

【奉天六日發電通】 熱河線에抗日第二線을形成하고잇는沈克、商震、高桂滋、龐炳勳의各部隊는熱河省境喜峰口界嶺口의通路로부터全員을漸次熱河省內에移動을開始하얏는데省內進出이如斯히빨니된것은附近部落을掠奪하고말아食糧不足을招來한結果라고觀測된다

勸告案에對하야 『스테트멘트』作成

◇和協이進行하지안는限 日本代表部態度

【제네바六日發電通】 勸告草案審議의十九國委員會는十日再開會하리라고事務局에서는豫想하고잇는데十九國委員會로부터이것이內示되면日本代表部는和協이進行하지안는限勸告案에對하야第十五條第五項에依할는當事國의『스테트멘트』를作成하야總會에提示할順序가될터이다 其內容은勸告案에依할는될것이나大體로는在來의理事會에提出된『것은』報告書에對한日本意見書가無視된點이잇승에鑑하야右意見書의趣旨를거듭强調하고또中國調查團視察旅行後滿洲國의形勢에重大한變化가生겨只今은聯盟이如何한勸告를하드라도움직일수업는相當한獨立國의面目을주고잇는所項를指摘하야注意를喚起할方針이다

十條又는十一條가 制裁規定에有力

十九國委員會意嚮

【제네바六日發電通】 六日十九國委員會에서日本이第十五條에依한勸告를無視하고戰爭에訴할時는第十六條에依한制裁에依할것인가아닌가도議題로되엇는데第十五條無視의結果自動的으로第十六條引用如何는純理論으로하야十九國委員會의大多數는第十六條에依치말고第十條又는第十一條에依한穩和한制裁에依할意見이有力한데一九二七年의總會에서는第十一條의『聯盟은國際平和를擁護하기爲하야適當且有効하다고認하는措置를取할것이라고함」을解釋하야被制裁國으로부터聯盟各國外交官의撤退海軍에依한被制裁國封鎖等의方法을意味하야第十六條에依한制裁의豫備手段으로看做할것이다 고定한例가잇다

聯盟이事實無視하면 世界大戰이再起

◇中國의大分裂은不可避 松岡代表直截히發表

【倫敦五日發聯合】 五日의『왼데이·라임스』는同紙의『제네바』特派員이四日의十九國委員會後日本松岡主席代表와의會見談을大大的으로揭載하야注目을끌고잇다 松岡代表는日本의立場을明確히說明하고聯盟에警告하야如左히陳述하얏다

萬若聯盟이脫退하지안을수밧게업는境遇에이른다치드라도그것은決코日本의責任이아니고全然歐州諸國이極東의情勢에無智한結果이다 余는『드라몬드』事務總長과는本是和協이解決의唯一한方法이라고하고意見에一致를보고잇다 그러고日本은이方針下에서다시이問題에對하야交涉을進行할準備를가지고잇다 日本은다시十九國委員會가總會에勸告를提出하기前에新方式을提出하려라 滿洲國을中國現狀의庇護下에잇는自治領으로思惟하는것等은如何한解決方式에도斷然日本은承諾할수업는바이다 萬若聯盟이事實을無視하야規約第十六條에依하는制裁規定適用의暴擧에나선다면그結果는第二次世界大戰이될것이다 日本은中國에서의共產主義侵潤의問題에當面하고잇다 共產主義問題를處理할은日本이나中國이다 聯盟은이問題를忘却하고잇다 日本은共產主義思想이極東에侵入함을斷치아니한다 余는中國에서現在보다더욱무서운混亂과分裂이招來할것을恐懼하나니 日本의行動은모다이見解에依據할것이다 萬若日本이大陸으로부터손을끈는다면直時混亂이到來할것이다

起草決定된勸告案 日本은容認不得

聯盟內部第三者評

【제네바六日發電通】 聯盟內部權威잇는第三者批評에依하면六日十九國委員會가起草委員會에命함과如한方針으로勸告를作成하면右는到底히日本의同意、默認을求할수업는것은明白하야滿洲國現狀으로서聯盟規約、不戰條約、九國條約、리튼報告第九章三月十一日決議의精神에憑히反하는것으로解하는點은가장日本의感情을刺戟할것으로右는『滿洲의現狀에對하야』하고明白히斷案한點으로彼스팀손氏가米國上院外交委員長보다氏에게보낸書翰보다도더욱强하고且別個의解釋의存在를許치안는것과갓흔形式으로日本行動과國策을否定하고報告第二部에『中國은九月十八日以後의事態에關하야責任업다』고斷定한點도倂하야考慮할時는明白히日本에罪잇다고非難하려는意思를暗合하고잇는것이다 此가如何한程度로草案에實現될지日本代表部는和協이抛棄되고且右案이具體的으로보이기外지는靜觀態度를執할터이다 右가結束되야內示된後는內容을보아서旣定方針에依하야斷乎한最後的決意를하고回訓을待하야斷行하려는데其時期는多分來週初로解釋한다

普魯西亞首相 부라운氏罷免

◇後繼로파펜氏推擧

【伯林六日發電通】 『힌덴불구』大統領은『부라운』氏에게普魯西亞首相을罷免하고副總理『파-펜』氏를이에代身시키는緊急令에署名하얏다 따라서『파-펜』氏는普魯西亞議會解散을表決하기爲하야州委員會를召集하얏다

七日의兩院

【東京六日發聯合】 七日의兩院

貴族院 은午前十時本會議를開하고國務大臣의施政演說에對한質疑에入하야昨日에繼續하야金杉英五郎氏(研究)가兒童生徒保護問題津村重舍氏(研究)는財政經濟그他一般問題에對하야質問하고此와共히決算小委員會 本會議散會後豫算第二同第四分科會午後一時三十分부터第五分科會를開催

衆議院 은午後一時本會議를開하고直時日程에入하야政府提案의意匠法中改正兩備鐵道買收及富山鐵道買收公債發行各法案並議員提出刑의宣告猶豫에關한法案을上程委員附託으로할외足尾銅山鑛毒問題稅金及和議法의質疑一方午前十時부터豫算第一第三第五各分科會 午後一時부터六大都市特別市制造幣工場擴張鐵道敷設法中改正行政執行法改正各委員會를開會午後一時三十分부터豫算第二第四第六各分科會가開催된다

001975

二見港을測量한 蘇聯船三隻沒收

船長에게各罰金千圓式

日蘇國交에重大影響

【東京七日發聯合】 去三日小笠原父島의不開港二見에入港하야日本領海의測量嫌疑를가진蘇聯政府의新造捕鯨船『아바갈트』號와『올드프로트』號『에乙재스트』號(各二百六十噸)은母船『아레우트』號(五千噸)와가티爾來橫濱港에抑留되야『아레우트』號의船長『이와노윗치』等責任者는東京區裁判所檢事의取調를밧고잇든中母船을除한三隻의捕鯨船이要塞地帶에서不開港地二見에無許可로入港하엿슬뿐만아니라水深을測量한事實을認定할수잇승으로六日午後宮城檢事正棚町檢事等이最後的으로協議한結果船舶法第三條違反事項中特히情狀이重한으로서右新造捕鯨船三隻은沒收、各船長은各罰金一千圓式에處하기로決定하얏다 따라서七日附로船舶法違反으로正式으로起訴하기로되얏는데外國船의沒收는稀時의前例가업스며또蘇外國交에도影響될것으로重大問題視된다

日本案拒否豫測코 抗日運動去益熾烈

在中日本人憂慮中

【南京五日發聯合】 제네바聯盟十九國委員會에서日本代表部提出의和協修正案이拒否될것을決定的으로보고中國側의抗日風潮는只今새로운段階으로드러가라하고잇다 中國政府는聯盟規約第十五條第四項의適用은列國이日本政府에聯盟으로부터脫退하라고一種의絕緣狀을내인것으로解釋하고잇스며一般抗日의氣勢는一層高調되고잇서首都各階抗日會는各商店에對하야이미日貨不買同盟의誓約書에署名을要求하고日中關稅協定繼續反對運動을하고잇다 如何한情勢下에日滿軍의熱河討伐이開始되게되면在留日本人에게對하야서도活動할餘地가업게外지擊肘될것을豫測하고잇스며在留日本人은撤去하지아니하면아니되게되지아니할가憂慮된다 但一方에서南京政府當局은極力日本人과의事端을惹起하지아니하도록警告하고잇다

反軍이來襲 橋梁을爆破하고逃亡

抱子、郭家店間에

【打虎山六日發電通】 五日午前一時半打通線抱子郭家店에反軍이來襲하야四九號橋梁의橋桁二個를爆破하고逃走하얏다 이急報로當局은午前九時打虎山으로부터裝甲列車及修理列車를急派하야復舊工事에着手하얏다

改正自動車 取締規則

公布는四、五月頃

改正自動車取締規則은警務局에서立案을終하야公布手續이남아잇슴뿐인바右는鐵道局關係의自動車交通事業令과密接한關係가잇승으로同令의公布施行을待하야公布하기로되얏다 그리고交通事業令은目下法制局의手에잇서서四月頃公布될豫定임으로自然新取締規則도四、五月頃으로될터이다

八面錄

◇ 培花女高에서、入學試驗制度를斷然廢止、그理由로는兒童의生理的精神的兩面의成長發育을도읍기爲함이라고

◇ 試驗地獄의打破라는것보다도機械的劃一敎育으로成石된現代에잇서서一種의巨彈

◇ 집이업서、悲運中의普光校、學父兄의熱誠으로、집만은變通될모양

◇ 姑息之計도만가우나、堅如盤石의大計를、세울수는업슬가

◇ 左翼으로가기쉬운資格으로、「南親이잇고財產도잇고工夫도잘하고頭腦도明敏한者」라고

◇ 警視廳毛利特高課長이說明、이러케明敏한頭腦를가진毛利君부터、資格充分

號外發行

五日本紙는國際聯盟에關한不再錄號外를二次發行하얏습니다

試驗地獄解消

普校卒業生의關門 入學試驗廢止

입학시험준비는발육에도영향 가정과사회의중대문제해결책

培花女高率先實施

학교수는적고입학지원자는밧버 해마다중등정도학교의 입학난은격렬하야 시험지옥(試驗地獄)이란말까지생기게되엿다 그리하야이시험지옥의 관문을돌파식히고저각가정과학교당국에서는 보통학교륙학년만되면 봄학기나가을학기부터아동들로하여금입학시험준비를 식히나그때문에 가장발육기에잇는십이삼세의천진란만한소년소녀들은 주소로입학시험을목표로준비공부에 심신을혹이고잇는것은참아보기에측은한바크다 그결과는어린아동들의심신의발육을 불건전케하고공부도각과목을통하야 평균히하지를못하고 엇던특정한과목에치우처기쉬워아동교육상에도적지안은폐해가잇서 일종의사회문제로서 학교당국자뿐아니라 일반가정에서도입학시험문제를여하히 해결할것인가하고 부심하는바만타 그런데이번시내배화녀고보(培花女高普)에서는 이러한폐단의어느부분일망정 해결하겟다는뜻으로이번춘긔부터는 아래와가튼리유로어느학교보다도 솔선하여입학시험을폐지하기로되여각방면의주목을끌고잇다

精力、時間負擔과 恐怖僥倖心除去

廢止하는理由數條項

배화학교당국에서발표한입학시험폐지의 리유는 아래와갓다

一、보통학교 륙년에서 상급학교입학시험준비때문에생도에게 넘어과중한정력과 시간의부담을식히는 교육상의 폐풍을덜기위하는 의미에서 입학시험을폐지한다

二、입학시험은생도에게 공포심(恐怖心)과요행심(僥倖心)을거듭하는것이니십이삼세의소년의 심신발육에 적지안은 해를끼치어 교육상조치못한일이라고인정한다

三、입학시험성적이출신학교평소성적과 반대로 틀니고입학식한후에도 성적과 반대되는 일을가금 발견할수잇는것을보아 입학시험이 그리정확한것으로보지안이한다

四、중등학교입학시험이본시교육의본의가안인 긔형적(畸形的)인것이다

選拔方法은

보교삼년금부터서적고사와 簡單한口頭試驗施行

별항과 가튼 리유로 입학시험을 폐지하는 배화에서는 새로운 학생선발방법으로

一、보통학교삼학년부터륙학년까지의성적을참고하여합격을조사하고

二、구두시험(口頭試驗)으로 품성(品性)과 재능(才能)을 조사하여입학을 허한다는것이다

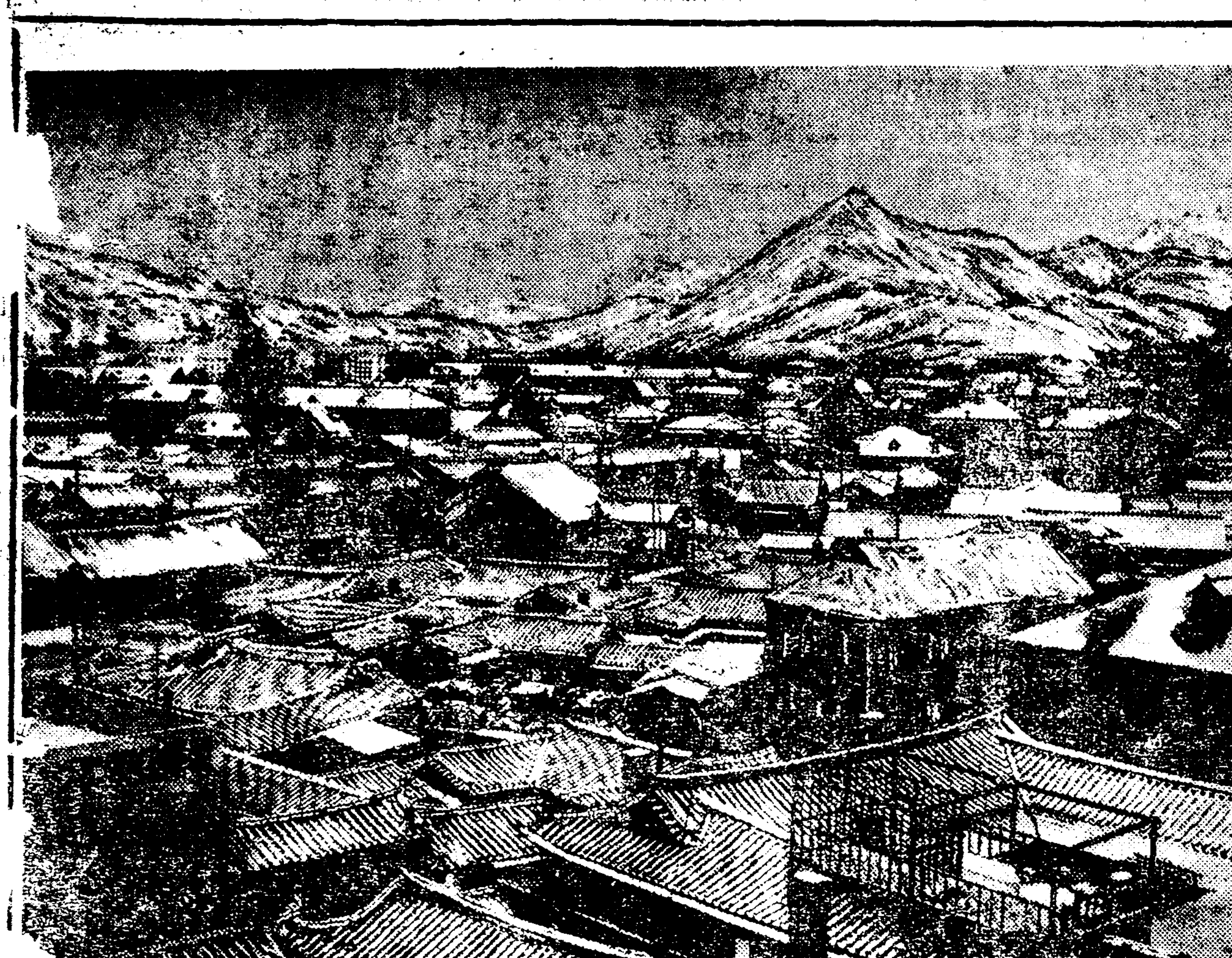

◇……春雪에덥힌大長安一幅 (립춘지난사지흘인금일소견)

進步된一方法

池谷府視學談

배화녀자고등보통학교(培花女子高普校)에서새로운입학시험제도를 실시한데대하야 경성부지곡(池谷)시학은다음과가티말한다

지금까지 각중등학교 입학시험은 대부분종래 국어 산술등두과목과 학교장의증명 입학지원자의 품성서하를 고사하야 채용하엿다 그런데금번

교장은다음과가티의견을말한다 그와가튼고사방법은일면상당한 적방법이외다 만일 상학년부터 졸업기까지 평상시성적을 본다면 평소생도가 저울리하지안코 학과에 정려(精勵)할것이며 또는 입학시험준비에 지독한 아동혹사(心勞)를 해치는일이업게될리상적방법이라할수잇습니다 그러나 그방법에단소(短所)로는상년부터 일반적으로보아각학교의아동의소질 성적고사에 관한아동 수 또는그학교의 성적으로만은 정곡을파악할수업슬것이오또는 진학아동에게 대하야 교원들이 육은정실에비치어 아동에 대한 사랑이 지워서 청적표고사등을 사정에흘게 폐해가 서도 이방법을쓰다가 이와가튼 폐해가속출한일이 잇섯습니다 그럼으로 이러한폐해단점을 제거하면 퍽진보된리상적방법이라할수잇습니다

短點除去하면 理想的案

壽松公普校長談

이문제에대하야 시내수송동(壽松洞)공립보통학교 야중(野中)

배화녀고보에서그와가튼방법을 채용함은 리상으로보아진보된제도로 자금까지의 시험지옥에서 구출하는 한방법이나 잘생각하면 보통학교의청적고사방법이 달나서 갑학교에서 우수한생도가 을(乙)학교에서 반드시 우수치안이하다 또삼학년부터 륙학년까지평상시시험성적을본다면아동발육이 일치치안어 삼사학년에우수하다가 오륙학년에 되보또는 삼사학년에 저렬하다가오륙학년에 우수한일이 만음으로반드시그것만가지고는 적당하다할수업다운운

各校同步調면 效果를增大

장점잇는대선단점도잇서 淑明女高教務主任談

입학시험을폐지한다는리상만은매단히 조흡니다 그러나입학시험을폐지한다면그대신에채용될선발방법이문제인데배화학교에서취한다는 방법은 자원자가적은때는성적이조흔편이나 지원자가 만흔때는 곤난할것입니다 상학년이상의 청적을참고한다해도학교마다성적의표준도 달으고 또선발에는 정실관계가석기거쉬운것도사실입니다 그럼으로현재와가티 지원자가 만흔학교가적어서는 입학시험을 치르는수밧게달리조흔방법이업슬것입니다 그러고 배화학교와가튼방법을 취한다해도 한학교에서만하는것보다는시내의각학교가다가치한다면 좀더효과가나타날것가도합니다

倉庫에서發火

금칠일오전구시 이십오분 부내본정(本町)이정목이번지 「明治町」이정목긔반지화장품창고에서발화되야 화장품과 가옥일부를 소실하고 소방대의활동으로동구시사십분경에 진화 하엿다는데 원인은오전팔시경에 원사인이 물품을꺼내러 창고에 드러갓다가 담배불을 떨러트리고나온데에서 불이난것이라 하며손해는삼백여원가량이라한다

反戰檄文事件綻露

關係六名全部檢擧

작일에뿌린반전격문사건 謄寫版等證據押收

작일아츰부내 계동 중앙고보(中央高普)내에서다수히과격한 내용을게재한격문을산포한것을 위시로이러난반전격문산포사건은종로경찰서(鍾路署)와경긔도 경찰부(警察部)가협력하야범인 수사에노력한결과작일오전한시까지 부내각처를수사한결과 종로경찰서에서 학생삼인 청년일명경긔도경찰부에서 학생이인 의사건관계자들 검거하고 동쇄관동중거품까지 압수하야 동사건의내용의 전목이 드러나고 말엇다 이와가터사건의 관계자들알뜰이 차져서검거는 하엿스나그것이 며개청년이모된 중등학교생도요 또그방법이 미숙한 점으로보아 큰배경이 업는듯하다고하나 이와가튼격문 산포사건이작년가을부터 련선적 으로 계속하야이러나고 또는 방금시국이시국인것만큼그경로가단순치안이하다하야 경찰당국 으로는그방면에새로운검거를계속하고잇다한다

寅化(三三) 李寧春(三三) 朴鍾圭(二○)李乙用(二九)吳大熙(二二)李益雨(二四)吳文奎(二二)金勝五(二四)金顯純(二二)金時坤(二四)鄭香澤(二三)韓淡澤(二三)鄭濟澤(二八)李光蘇(二二)高成萬(二七)金泰安(二五) 夫泰煥(二六) 金致業(二二)金在琮(二三) 金台崙(二三) 洪寬昇(二四)宋性澈(二○)尹錫元(二七)張鍾植(二八) 高仕萬(二五) 文道培(二六)宋寬甲(二六)梁觀五(二六)

濟州共黨關係 (左列上 宋性澈、金台崙 朴泰圭 右列上 夫泰煥、張鍾植)

濟州共黨今日公判

出廷한被告가四十名

首魁者는脫走·三氏가辯護

被檢以來滿一個星霜

【木浦】 제주도 공산당사건(濟州島共產黨事件)은작년이월부터오십여명을인치취조한결과 남녀십여인은 긔소 중시가되고 강창보(姜昌輔) 신재홍(申才弘) 등사십명은일건서류와함께 광주지방법원 목포지청(木浦支廳) 검사국에송치하야이래예심을경유하여서 공판에 붓쳣는데 연긔를 거듭하든공판은 금칠일 제일차 조선공산당(第一次朝鮮共產黨) 공판당시재판장이든시본재판장(矢本裁判長)손에서자 진변호사리의햇(李儀衎)김창호(金繼浩)윤명룡(尹明龍)삼씨열석으로 제일호법정에서 공판이 개정되기로하엿다

목포지청이 설납된이후 순한공산당 공판도 처음이거니와 사십명 피고의공판도 처음인만큼일반의 주목은놀분이오 법정협소도문제라 한다 사십명피고의친척친지들은 발서부터 목포에와서 그들의참백한 얼굴이라도한번보려고 수심과 불안으로 이날의법정에로모히엇다

본건의 수모자인제주도의야체이카 책임자강창보(姜昌輔)는 작년사월경 제주도 경찰서에서 취조를밧는중 만흔검속자로 복잡함을이른뉴치창에서교묘하게탈신(脫走)하야어데인지 고비원주를하엿고신재홍(申才弘)와삼십구인이 좌긔죄명으로 공판당일에출정하리라한다

一、暴力行爲 二、禮拜防害 三、脅迫 四、住所侵入 五、治安維持法 六、保安法違反

秘社革友同盟組織

黨基本大衆을獲得

야체이카를재건、모플도조작

海女大示威를指導

제주도 사상운동의첫봉화(烽火)는 대정십사년삼월경송종현(宋鍾鉉)김택수(金澤洙)등의주창으로조직된 신인회(新人會)라하는 사상단체로서 당시제주도내에잇는청소년회(靑少年會)를시도하며 농민과 어민(漁民)을 조종하야 민족사상과공산주의를고취하는일방일본유학생과기타사상분자들 그긔치(旗幟)아래로규합하야좌익운동강화에로력한결과 소화이년 십월경에제주도야체이카를 조직하고동시에 공산주의진영은 자리를삼아실천운동에진행(進向)하고잇든도중 소화삼년팔월경에 제사차조선공산당(第四次朝鮮共產黨)검거당시에 송종현 김택수 한상호 강창보 김정로 윤작완(宋鍾鉉 金澤洙 韓相鎬 姜昌輔 金正魯 尹錫元) 등이련좌되여 서대문형무소에 수감되매 수뇌분자를일흔 제주도 운동은일시 침체상태에빠젓섯나 그러나 당시 검거망을피한 신재홍、김한정、오대진、리익우 등은 다시협의하고 후계조직(後繼組織)에착수하야운동수습에노력한결과 표면으로는 청년동맹(靑年同盟)을유지하고리면으로는혁우동맹(革友同盟)이란 비밀결사를 조직하야 농촌대중과해녀(海女)획득에활약하야 공산당의긔본(基本)대중의로대를건설하든비 소화륙년 일월경에 전긔제사차공산당사건에련좌되엿든 강창보가 출옥귀향함을 과제주도 공산주의자는 제주도의야체이카를개선하는동시가라지방 오륙개소에야체이카를조직하야 이를통원지도하고 희생자를구원하는 「모플」와지조직하야 귀회잇는대로 ××전쟁(××戰爭)과국제정세에관한사사보도(時事報道)강연회를개최하야 농촌대중교양에 주중하며○○반대(○○反對)와부상부역(無償賦役)반대에 관한「스로간」을작성하야 정치에대한과격한사상을고취하는일방성산포(城山浦)해녀의「데모」를종지휘하야 조선총독의 큰정의를발경식혓섯다한다

出廷한被告姓名

申才弘(三三)金漢貞(三六)秦宅周(三三)康觀萬(三二)安九珠(三三)…炳星(三三)·姜昌玉(三二) 姜文龍(二七)尹昌鎭(二二)李南浩(三三)姜…

새스賣却만은決定

具體案은追後로

새스매각문제로간담한결과

一部府議猛烈反對

경성부영「까쓰」매각문제와동대문외 룡두리 오물처분장(東大門外龍頭里汚物處分場)의 토지약일만평을경성요업회사(京城窯業會社)에매각한다는두가지문제에 개최된 제이회부의원간담회(府議員懇談會)는폐지의운명에빠저잇는전차선이그대로존속케된다고 발표되든 륙일오후시부터 부윤응접실에서 개최되엇다 출석의원삼십일명 동대문외오물처분장의매각은매평삼원오십전에 팔기로 협의작정되고 다음부영「까쓰」매각에대하야서 동오후다섯시까지 간담을거듭하엿다 이문제는 결국부윤으로써 제시하야 소부분의맹렬한반대가잇섯스나 결국 이문제는산미에서 의원들이 퍽자중한태도를 취하엿스나 대체로부윤의매각의사를 존중하고 그구체적안ㅡ엇더한조건으로 또는 얼마나한가격으로 매각할가하는문데ㅡ를 부윤이 제시치안이한 이상구체적 간담을 못하고부윤으로하여금 구체안을 지어경긔당국과 구체적 절충을한후다시금월중에 간담회를 개최하야최후의결정을보기로하엿다한다

수하지는 안캣슴으로 문제의

府民利益을考慮코

價格과條件도決定

부민부담을남기지안토록 井上京城府尹談

간담회를맛치고정상(井上)경성부윤은다음과가티말한다

간담회에서 경긔과 구체적절충은한후 다시부의원 각위의의견을드러 결정하게 되엇소 요컨대 이문제는 매각하는부로써도 매각때문에 부민에게부담을남기어 폐가되는 일이업게하고 경긔으로써도 부민의리익을 무시하고서까지 인초렴는 부민의 리익을어느정도가지 보장하느냐 하는데서 가격 부대조건등이 결정될것이요

普光校에曙光

家主와妥協成立

학부형들의열성지극으로 來十日엔移徙키로

루보=가주와의알륵으로교사를봉쇄당하고 곤난중에잇든 부내종로(鍾路)사정목보광학교(普光學校)는 그간 동대문경찰서(東大門署)의 알선으로 륙일오전중에 가주정희찬(鄭熙燦)씨와도약간의 량해가 성립되야 학교측에서 집을 어더옴기는동안까지십일간을 연긔하야 내십오일까지에는 반듯이 이사하겟다는조건하에 륙일 정오경에봉쇄되엿든 교실의 문을열고교장에서 열고잇든 아동을수용하야당분간이라도 다시 교수를계속하게되엿다한다

일방학교측에서는지난오일에학부형회를열고 사십여명의학부형은노아금후방침에대하야토의한결과 우선학부형들의권력을 다하야 의연금을 모집하는동시에일시라도 속히 이전할교사를찻기로하엿다는데 학부형들은모다 쇠나니를염려하는부산자들임에도불구하고 당석에서 이십원이모집되엿스며 또 압흐로는원사인이 대표로 김석근(金錫根)김병옥(金秉玉)량씨가나서서학부형들을일일이방문하고의연금을모집하게되엿다는데 또동교에서찻고잇는이전할교사는작칠일에정동(貞洞)중앙보육(中央保育)의이웃인장일(張一)씨의 소유가옥으로 확정이되야 전부수속을맛치고내십일에는동교사로옴기여수업하게되엿다는데 교의교사문제도일두의서광이엿 치울는지도모른다나한다

北青共產少年 最高四年役

昨日咸興法院言渡

【咸興】 작년여름북청(北青)에서발생한 「피오닐」독서반(讀書班)사건의제일회공판은지난 삼십일 오전십시부터 함흥지방법원에서 열렷섯다함은 긔보한바어니와 그사건의 언도를지난 륙일오전 십시에 동법원제일호법정에서 근등(近藤)검사립회하에 등본(藤本)판사로부터아래와갓치언도되엿다한다

▲金斗炳求刑四年言渡四年▲金信炯同上

(未決拘留九十日各通算)

▲李鳳石求刑三年言渡三年▲李錫崇同上

▲崔濟鶴求刑二年半言渡二年半▲趙命浩▲李赫河▲崔萬淳▲李炫國▲崔浩善▲韓炳律全治▲金柱錫▲金祚均(同一)

(以上未決拘留百廿日通算)

▲李春淑求刑二年半言渡二年半 (未決拘留九十日通算)

▲韓敬淑求刑二年半言渡二年半

▲崔鉉洪▲李孝尙(同上)

(未決拘留百二十日通算)

▲李鎭寬求刑一年言渡一年

(未決拘留百二十日通算)

▲韓鐸述求刑八個月言渡八個月(未決拘留百二十日通算)

反戰檄文犯 平壤에?

수색대활동

【平壤】 평양서고등계(平壤署高等係)에서경긔도경찰부내등과의 수배에의하야 평양부내수옥리(水玉里)리준호(李俊浩)란청년을 체포코저 이삼일동안맹렬한수사를 하엿스나 허지에도다간모양이다 이제 리준호란청년의 체포를의뢰한 리유를모처에서 조사한바에 의하면평양부수옥리 리준호의 명의로국제반전(國際反戰)에대한과격한글발을라렬한 게지십여매에 복사한격문(檄文)을경성부가회동(嘉會洞)리창률(李昌律)에게발송한것이발각되엿다는데 동종류의 격문은다른 지방에도 배달된혐의가 잇서범인의행방과 함께수사 중에잇다

農民同盟의 三名判決

最高에三年役

【新義州】 긔보=「크레스틴테른」(國際赤色農民委員會)중국지부인중국농민협회(中國農民協會)소속만주회덕현서소오가자(懷德縣西小五家子)농민동맹(農民同盟)집행위원장으로잇든변달환(邊達煥)(三三)외이명에 대한치안유지법위반(治安維持法違反)사건공판언도는지난륙일오후한시 신의주 지방법원에서국지(菊地)재판장으로부터아래와가치언도하엿다고한다

▲本籍平北義州郡枇峴面西洞 邊達煥(三三) 懲役三年(求刑七年)

▲本籍慶南統營郡長木面冠浦里 千學振(三一) 懲役二年(求刑五年)

▲本籍平北義州郡古城面台山洞 韓用瑞(三三) 懲役一年半(求刑三年)

어머니차저주소

西大門警察署에陳情

며주봉산정(鳳山町)출생으로 현재시내합동(蛤洞)일백팔십일번지에거주하는권동이(權東伊)(三三)는그의 어머니를 차저달라는진원을 시내서대문경찰서(西大門警察署)에제출하엿는데 그는일곱살에 그의모친과 동거하다가 가난소치로 각분농서한후어데까지 소식을모르게 되엿고 그는 혈혈단신으로 대판(大阪)부산(釜山)등각지에류랑하다가 어머니의 그리운정을 금치못하야경찰에까지 어머니를 차저달나고신청하엿다한다

朝鮮總督府指令第一三三二號 專賣特許願第一二七○三號 何人이라도容易 發明者 安全 確實 新職業
▲月收二百餘圓確實 傳授期一日間內全科目 容易修得無稅無許可自由營業 …
所長 金信德
廿圓資本으로
公開 ▲一郡一名限 料金八圓也 全科目傳授分權 …
朝鮮中央化學工業所 京城中學洞 振替口座京城五九九一番 好適 四季 飲料素 濟物素

新刊 書籍大市 出來!五萬册!!
一、金拾錢부터六拾錢까지、其他新本古書特價品山積
一、在庫品의豊富한것과種類만키로는他店의追從을不許!!
一、諸書籍이具備되얏사오니惠覽하사압소서
一、古本高價買入ㅡ通知하시면곳갑니다
●地方에는書籍目錄을呈二錢切手를要함
京城府明治町二丁目 電話本局三三七番 振替京城二三七九七番 金剛堂書店

內科 チストマ(토질) 十二指腸虫(채독) 科專門 京城金弘璡內科醫院 總督府前 電話光三一三 振替京城五七貳貳番

印材 印章店印材 諸印章附屬品 一式都賣商 京城府黃金町三丁目八 中島印材店 電話本局三四四三番 振替京城一五二○五番 申込次定價表贈呈

生徒募集 入學案內要二錢郵券 朝鮮總督府遞信局 海員養成所 試驗地 鎭海本所、京城、木浦、鎭南浦、新義州、元山、淸津

懸賞秘 爲七百通中特選된 當選淋藥 慢性用四圓 急性用二圓半 試用無料 十五錢郵票要 京城水下町 平和堂

舊新年特別大賣出 電氣吹込(오-케-) 朝鮮소리판 七拾五錢提供 오리바!特製蓄音機 特價拾五圓 二重모-다- 最新式蓄音機 絶對保險附

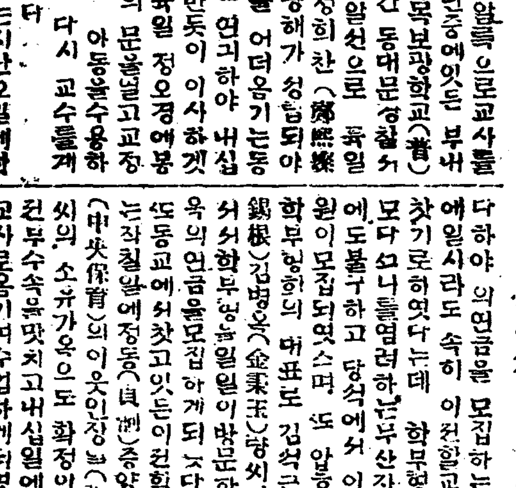

蓄音機와소리판의注文은 京城府本町一丁目 アサヒ樂器店 電本三六五九番 振替京城西七六一番

朝鮮의土地制度와 農民生活의歷史的考察

(32) ― 韓長庚

十一、契 (三)

그러나 契에는土豪階級及富豪階級이當時의吏屬과結托하야도로혀下民階級을壓迫한것이잇스니 卽所謂契房이라鄕廳吏廳軍官廳將官廳官奴廳皇隸廳通引廳等에各其

契房 이잇고契房에는每洞里를單位로한 戶契가잇고 契와每戶를單位로한里契가잇는데 이契는반듯이土豪와富豪가集合하야 組織하고契에서每歲數百兩의金錢을收合하야 契房에納入하는代身에 一切의賦役을免除하야總歲安樂하며 所里隣村의 小民愚氓은 勢力이업음으로 契房에加入하지못하엿다 그리하야各契의納入錢은모다吏屬의私食한바되고 土豪富戶의賦役은 全혀下民에게轉嫁되야 下民의苦痛이 더욱甚하엿다 丁若鏞는 이契房制度를弊源의源이며 罪奸의窟이라고痛罵하엿다 當時의守令及吏屬은農民을搾取하기爲하야 契를組織케하고 그契金을私食한일이적지아니하엿는데 咸興의補恤契事件갓흔것이그一例이다 高宗光武六年壬寅(西曆一九〇二年)의咸鏡道

觀察 使金○○은 元來民財搾取의才가잇서民怨이만해오던中또弄絡하야所謂補恤契라는것을組織하엿다 補恤契의趣旨는 每戶에錢一兩乃至二兩을醵出하야 이것을積立하야 貧民을救恤한다는것인데最初부터 人民들은그裡面에무슨黑幕이잇슬것을預測하고거긔에잘應치안하엿스나 觀察使의威力에억이지못하야 契金을納入한것이 數萬兩에達하엿다

그러나그契金은一分도남지안코모도幻지부지업어젓다 이에人民들의憤怒는極度에達하야 民心이騷動하고 이에外지종븐하던農村의安寧는 時時刻刻으로險悪하여젓다

그리하야吳萬鎭 李宗奎 劉寬使等諸人은 民擾를이르킬것을密議하고 먼저補恤契金의額數와

去處 를明確히알기爲하야 他事에稱托하고補恤契事務室에들어가서 巧妙히契의文簿를빼앗내노코 그內容黑幕을各村에通知하엿다 이通知를밧어본農民들은차이고차엿던不平과憤怒가一時에爆發되엿다

壬寅年二月初旬에 下元川에서出發한民衆一隊는 머리에수건을쓰고 손에방맹이를들고大川元平等地를通過하면서 各村의農民을모래여가지고 數千名이一群이되야 中途에서土豪의집을四五處燒火破壞하고 二月初六日에 咸興邑을向하야突進하엿다 이날에넘고넘는咸興平野에는 여긔저긔서 土豪의집을襲擊放火하야 火光이온平野에덥히고 방맹이를가진

群衆 이白沙地를이루어 四方으로부터咸興邑을向하야殺到하엿다 그리하야咸興城中에 모여든數萬群衆은 宣化堂에亂入하엿스나 觀察使는벌서 北墻을넘어逃避하엿고 群衆一隊는 鄕校에들어가서土豪數人을知景亭에引出하야亂打하엿다

觀察使는 곳部下에게命하야武庫를열고 槍砲等武器를내여民衆을解散식히려하고 民衆들은瓦家屋上에올라가서 瓦礫으로서應戰하야 兩側에多數한負傷者를내엇다 그러는동안에 해가점으러슴으로 群衆은退却하야南은本宮北은雙松洞 東은五里亭西는古驛에各其留陣하야咸興城을四面으로

包圍 하고다시이러날準備를하엿고地方住民中에는 그留陣群衆에게榮[illegible]事等을俟網하야 持久戰을[illegible]할것을 決意한者도적지아니하엿다

民擾의領首들은 民擾의主力部隊가잇는雙松洞에서計劃本部를두어民會所라稱하고 各隊의領首가集合하야 協議한結果 秘密히政府學務衙門에게 電報로서觀察使의罪狀과 今番民擾의不得已함을報告하엿다 이에咸興電報主事金賓培는觀察使以下官吏土豪들이 人民을괴롭게할줄을미워하엿슴으로 民擾에만흔同情을하야 秘密通電外지하여준것이며 政府로부터 民會所에『擾亂치말고조용히잇스면조케

處理 하여주겟다』는回電이왓다

이런일이잇는줄을몰음에도아지못하는觀察使는『人民으로서 官長을抗拒하는것은 死罪에맛당하다』하야 至急히 軍隊를불러다가 四門을굿게닷고 數日동안에 群衆의陣을襲擊하려하엿고이말을들은 群衆들은 더욱 準備를굿게하는 同時에 다시民間將校과觀察使의 軍隊使用하는일을 政府에 電報로 陳情하려하엿스나 軍隊가길을막고 行人을嚴重檢査함으로 全某를牛事夫로變裝시키고 다시바다를건너가서 陳情書草案을갓추어가지고 電報局에들어가서 政府에電報하엿다

秘密 엇다 그러지몃칠이안되야 觀察使는罷職되고 補恤契는自然解散되엿스며 各隊群衆은 山川도떠나갈듯한歡呼裏에 陣을헤치엇다

光武隆熙年間에 西北地方을비롯하야 各地方에서契의財產으로서 私立學校를設立하엿는데 그財產數가 三四百萬圓에達하엿고 그後에남어잇는契도契數一萬九千餘個所、契金三百四十餘萬圓에達하엿스니 그組織도

尨大 함과經濟勢力의偉大함을보아 當時唯一한民衆經濟機關인것을 알수잇는것이다

契의組織은 封建社會의隷屬的階級으로부터解放되려는 意識的運動은아니엇스나 封建社會沒落期에 經濟的으로覺醒한生產階級의必然的으로 밟은過程인同時에 長久한歷史的發展의產物이엇다 그러나外來勢力의急激한侵入을만나서 그機能을全然喪失하고 지금은오직形骸만을남기고잇다

朝鮮의犯罪相

◇그에對한縱橫觀 (4)

林耕一

早婚 破婚 (上)

엇더한靑年이『過渡期에靑年은 한번離婚하여야한다』고氣焰을 너고잇는것을 보앗다 그러니만큼 朝鮮에이서서離婚이만타

封 建思想으로머리를조매인 老人이『子息놈外國으로留學하려보내엿드니土地탈어배와온것이 離婚이엿구나』하고自嘆하고잇는그림을우리는이곳저곳서볼수잇스며 아모런罪(?)아모런理由업시다만 한가지 글업다는탓으로獨女性이라는外닭으로 離婚當하고잇는婦人이 그戰하야릴수업시만흘러이며개(犬)보다만흔것이女子이요 집신버서버리기보다헐신쉬운것이離婚이다』라는流行語外지라도

耳 잘가압흐도록 듯게되는것이다 이것은個人個人에屬한私私로운問題이라고 할수잇스되 크다란눈으로보면 朝鮮의悲劇이다 早婚과破婚이 낫는犯罪 그것이即『過渡期朝鮮』이라는스토리ー가 아닐外 이약이의順序는밟기爲하여早婚부터檢討하자

男女七歲에不同席이라는思想과 王廷本位의政治가 百姓을愚惰케한結果인지는몰으나 元來朝鮮의早婚이란 印度의그것과아울러世界에有名한事實이다 只今은

個 人主義思想이浸犯하여 早婚反對運動과아울너 靑年이各自로왜인탓으로 早婚이적어젓스나 아직도山間地方에서는 打破되지안코잇다 早婚의可否와 弊害에對하여는專門斯界에게맛기고 나는 犯罪에關한이약이만 하려는바이다 그런데 早婚은엇더한犯罪를釀成하는냐? 曰自殺 曰姦通 曰殺人曰傷人 曰自殺 이것이다

八九歲되는男便에게 十七八歲되는妙齡의女子를娶케하니

思 春期에잇는女子라고人情을주먹으로깃는 八九歲乃至十二三歲의男便이滿足할理는업스며 며누리를 子息의婁로選定치안코 한가지奴隸로생각하는터이라 牛馬와가티酷使하니 며누리되는女子야말로災難일것이며 家庭에對한滋味커녕 오히려反感을갓게되고 히쓰테리ー化하고만다 그리하여結局은情夫를만들게되고男便이男便구실을하게되면 女子는얼골에주름이잡히여지니 그

男 便되는 男子亦다른年下의人新婚婦女와 情을通하게되는다 이리하여 이편저편으로 姦通이생기고 姦夫姦婦를죽인다 쌈은다는騷動이생기는것이다

全部가다그러타고는하는것이아니나 姦夫姦婦가同衾하는現場을發見한本夫가食刀로두男女를그자리에서찔너죽이엿다는事實이만코 本夫가妨害됨으로 姦夫姦婦가共謀하여 本夫를죽이엿다는所聞이亦是만흔것은이를

證 據하는事象이다 더구나우리는年少한婦女가 男便이실코또무서워離婚할目的으로 苛性쏘ー다를밥그릇에붓는일을종종目擊한다 이것은平凡하고도昧愚無智한짓이外에그中代表될만한무서운 少婦의犯行 實例가잇다그것은三四年前일인데 平南龍岡郡엇던洞里에 金某라는人物은十五歲되는長男에게 吉日佳時를 卜하여 新婦를마지하엿는데 그

新 婦가몃달되지안어男便에게실증이나서離婚하려고親庭에갓스나 元來親庭은嚴格한지라 許諾치안코『죽어도金哥집鬼神이되여야한다』고도로혀責망을밧고 할일업시시집으로왓는데 그날밤으로 男便과갓치자다가 男便잠는틈을타서 男便을죽이려고가삼우에 방치돌을짓그러 놋타가 發見된事實이다

이種類의犯罪도坊坊谷谷裏面에낫하난것안난것을不拘하고 其數가 만흔것이며 이것은單純히사랑이

缺 乏한外닭이니 理解업는黨買結婚 早婚이낫는悲劇이다

世界協同組合運動의概況 (三)

劉載奇

英國의 協同組合은 大戰以後부터는 政治運動으로 進出하엿다 이는協同組合의利益을위하야서는政治的으로 其勢力을펴지안으면안될事情에處한外닭이다 一九一七年에는

消費組合 黨은創設하엿다 此에對하야잉글란드卸賣組合에서는 反對하엿다 그러나政黨은構成하엿고 其目的을達키에완갓手段을내여보기되엿다 權威잇는政黨은되지못하엿다 그러나協同組合自體의利益만을代表할만하엿다 그후로自黨의利益을위하야 勞働黨과提携하게되엿다 다시어느一部는政治運動에反對하고 갈려나간것도잇섯다 一九二八年에는엽든組合은 直接勞働黨으로加入한것도잇섯다 此를다除하고라도 組合員數二百五十萬名과加盟組合數四百五十에가진組合政黨은一九二九年의總選擧에 九名의代議士를議會에 派送키되엿다 一九二七年에는 잉글란드卸賣組合과 스코틀란드卸賣組合은共同卸賣組合을 構成하고 大協同으로 세이론南印度아ー삼等地에茶園도

	資本(出資金預金積立金保險基金을合計)	賣上高	純利益
一八六八年十二月七日	一、七五五磅	九、六九七磅	四八磅
一八七〇年十一月十九日	三、五四三	一〇五、三四九	二、四一八
一八七五年十一月十三日	五六、七四〇	四〇一、六六九	八、二三三
一八八〇年十月三十日	一一〇、一五九	八四〇、三一一	二一、六六五
一八八五年十一月三十日	二六八、九四五	一四四六、二二〇	三九、六三一
一八九〇年十二月二十七日	五七〇、八二三	二、四九五、三〇一	九六、五四七
一八九五年十二月二十八日	一、三四〇、七六九	三、四六九、四六二	一三三、七七〇

一八九五年은가장살히쌋이쿠른돌을밧엇스나놀날만한數字를注意하라

商人에게뽀이코ー트를當하든 스코틀란드卸賣組合의發展은 右上表와갓다

共同經營 하엿다 얼마못되여 다시共同保險組合을組織하엿다 이保險組合의事業成績은良好하야一九二七年小保險料收金은 約三百六十萬磅이요 同年末에는資產이約七千七百三十萬磅이요 基金은約七百二十萬磅이라고한다 더욱놀날만한것은 잉글란드卸賣組合聯合에서는 一八七六年부터 銀行部를開設하엿다 一九二七年의調査에依하면 取引이七億九百萬磅 同末年에當座勘定數二萬三千磅預金勘定數約二萬二千磅이라고한다 宣傳과敎育에는協同組合中央會가잇서서 온갓方法으로斡旋하고잇고 一八八三年부터婦人消費組合이되여社會的家庭的으로改良을主義로하여又는婦人의地位의向上을爲하야만흔活動을하고잇다今日은一千三百組合을加盟한本部가잇고

六萬一千 의組合員을 가지고잇다 婦人消費組合運動은 下記에더로들것가此에서는긴말을피하련다

(註)……『木綿工場의少年職工의健康及道德에關한法律』이엿다 其內容은 九歲以下의幼年을使用치말것과 職工의勞働時間은一日十二時間以內로할것夜業을禁止하고男女의寢室을分別하여더로取扱하며宗敎的奉仕에出席하며적어도一年一回以上을新衣를가라입히고 工場의壁은水塗의漂가업게하고 바람의通行이조케하라는規等이엿다

(註)二……蘇格蘭에잇는商人들이 消費組合의勢力이커짐으로서 消費組合을妨害하기爲하야 『商人防衛協會』를設立하엿나 主로구라스코市의商人과西部町村의商人들이組織한것이나 漸大로擴大되여 各地方都市에다가支部를設立하고 消費組合을害하기위한卑劣한宣傳을熟冨히하엿다 一八八九年二月五日에구라스코의위ー달ー홀ー스에서 防衛協會代表와消費組合側代表가相會하야 큰論爭이잇섯다 그러나商人等은說伏을當하고말엇다 一八九五으로一八九七年外자이에 다시第二期의反消費組合運動이니러낫다 그러나消費組合은太然스리其步調를活潑이發展을向하야걸엇다

一月局線荷動

一月中鐵道局線內貨物發送總量은四十三萬四千二百十五噸으로前年同月에比하야約二萬二千噸의減少를示하얏다 右는二十六日부터舊正月休期에入하야約五日間은거의荷動이半減하얏기때문인데三十一日과如한날은도로혀半日以上의荷動을보앗다

【海外寫眞】人類未踏의世界最高峰二九、〇〇〇呎의『에베레스트』山을飛行機로征服코자하는記錄的新計劃이 近日『그라이데스달』伯으로부터發表되야 當地를놀나게하고잇는데英國、印度空軍에서는來年의計企를압두고準動的飛行을組織하야連日『히마라야』山脈의雄峰二五、五五〇呎의『라카보시』山을征服하고『질빗트』方面으로大飛行을試驗하야貴重한體驗을엇고大冒險飛行을完成하얏는데一行은이體驗을基礎로하야來年의『히마라야』山征服飛에반다시成功할自信을가지게되얏다 한다 寫眞上은『라카보시』山을보며『한자』谷上空을飛翔中의指揮官『아이작』乘行中尉操縱의『하ー트』『롤스、로이스、케스트랄機』下는『인데이아』谷으로부터『치라스』谷上空으로編隊飛行하는『아이작』中尉指揮의練習飛行隊

別裝附錄

壯麗優美 傑作大寫眞 十枚一組＝全讀者へ無代贈呈

橫八寸六分、縱六寸一分もある美麗寫眞です。

これこそキング讀者のみが持つ特權です。とに角實物を御覽下さい。製版に印刷に、日本最高の技術家を動員し善美を盡した逸品！雪の山、春の月、夏の水、冬の曠野、何れもウットリする物許りです

寫眞の種類

◆河口湖の櫻……岡田紅陽
◆初夏の嵐峽……黑川翠山
◆雪持ちの南天……岡本東洋
◆ひよこ……森木清次
◆秋の雲仙公園……岡田紅陽
◆帆かけ舟……北村喜多藏
◆霞むお山々……森本清次
◆月おぼろ……岡本東洋
◆曙の富士……岡田紅陽
◆勇むスキーヤー……森本清次

キング 三月號 素晴しい大懸賞あり

001976

◎表紙は竹内栖鳳畫伯執筆

▲どうしたら頭がよくなるか 醫學博士 小峰茂之
▲紳士淑女の常識讀本（訪問について）報知新聞部長 皆川省三
▲久米正雄人氣物語（氏の生立から今日迄の内幕秘話の公開で大評判）大辻司郎

芝居漫談
▲大入滿員漫畫レヴュー館（國寶的名優中村歌右衛門が語る涙の述懐）
▲名士花形カメラ行脚

鶴見祐輔氏歸朝第一聲
世界の日本觀と日本の世界觀歐米に遊說する事數年！而して日本の行手を示した愛國の大熱論

映畫脚本 興安嶺の嵐（軍神荒木大尉）大沢龍夫
愛國の花と散つた荒木大尉の生立より最期迄、涙ありカもある大感激の脚本!!

▲漫畫ユーモアこれは／＼集
▲軍隊漫畫のぞ記（滑稽、無邪氣、トテモ朗らかな別世界!!）和田邦坊
▲名士の今昔出世ロマンス書報

芝居小說 莞心と長年 加藤武雄
忠臣、莞心が老の身に籠つて單身乘込む名和の莊！波瀾は遂に起る!!

◎純情小說 光りを行く（愛慾と純情が奏でる農村悲壯曲）野村愛正
◎現代小說 青春無情（愛人の再生か、美人の悲涙話）三上於莵吉
◎傑作講談 龍造寺大助（俄然問題になった乞食の正體？）神田山越

▲俠客列傳 夕霧新三郎（赤き血にも燃ゆる新三郎、もう人は斬るまいと觀音樣に誓ひ節ら樣に揮つた名刀！大波瀾!!）佐々木味津三
▲探偵小說 怪人ゼリコ 保篠龍緒
▲幕末小說 伊達の與作 本田美禪
▲快俠物語 木食大名 尾崎士郎
▲現代小說 未來花 菊池寬

幻の兵軍（賀川豐彥作）
一靑年が、酒と女とに惱み闘つて行く大感動の人生記錄

多門將軍実戰談（全同胞よ、見よ！生命線を死守する皇軍の大苦心）
◆後五夜、三寮は敵の逆襲に、二寮は自殺に…◆各將校、拳銃出せ…◆土塀の上の藁人形…◆敵陣地突破、騎兵第二聯隊は直ちに飛込み敵の背後へ…◆心を鬼にして、チ、ハル市の危險地へ…◆己が惡かつた、こんな兵を苦しめるのは…◆連絡は取れぬ、凍傷は出る、それでも徹夜急追だ…◆將校の家族は、支那軍や土匪の犧牲にしても、在留同胞は助けねばならぬ、等、等、等、將校、兵、第一千三十五回、將校、自ら語る悲壯秘話

非常時！景氣と金の インフレ景氣 儲ける法 損せぬ法 座談會

時は正に今！月給取も、商人も、農工業者も何人も見よ！斯界の權威、老練家が語るインフレ景氣を掴むの秘法!! 金を殖すに千載一遇の絶好機！

內容の一部
◆景氣は今後何うなるか◆物價はどの邊迄高くなるか◆株はどうなるか◆米や生糸はどうなるか◆株を買ふとすれば何がよいか◆貯金は何う利用すべきか◆サラリーマンは何うしたらよいか◆物を買ふとすれば何がよいか◆日用品は何うなるか◆商賣人は何うしたらよいか◆インフレーシヨンは何處まで續くか◆非常時で得をする人損をする人◆農漁業家は何うしたらよいか等々外數篇!

五十錢 送料四錢 東京本郷 振替東京三九三 大日本雄辯會講談社

文壇 메리 꼬-라운드 -14-

漫文 漫畵

라인江畔의 槐頭娘 月岸 毛允淑氏

安碩柱

彼女는 美國女子에게 敎育을 바든女人이엿다 그러나 그는 同胞愛에 쇠려올러오는 남다른 一片丹心으로 머나먼 北쪽에도間島로간뒤 갸냥이 밤에쉬드른 어린아이들의敎者가되엿다 荒寂한 滿洲벌에 黎明과함께온『엔젤』이엿다 風雪萬里로떠도라다니는烈士들의 片影의 的이된『마돈나』엿다

△

金星은 太陽을 압섯슴에는 새벽에뜨고 뒤섯슴에는 저녁에뜨는별이엿다 一望無際한間島벌에 떠오르는太陽은 유난히도붉고燦然하엿다 金星은이보다먼저 모진바람에 쇠거진窓돌을올녀크」하는것이어엿다 새면金星이요 잘흘라면金星이보혀煩惱에라는湊潰의『화잇든두스키-』가잇섯다 이靑蛉臨界의白筋骨半은 金星에게 화살(失)을쏘앗다 그러나金星은强鐵이엿다 그러니화살이부러지며떠러지니敵者는失神되엿다 그날밤畫面한『영-로랜스』이金星이반작이는 집窓러에와서죽크하엿다 그이튿날 또그이튿날― 그사흘동안을 차히고차히는 눈속으로 사라졋다 그靑年은사흘내리 그窓을 向하야 속삭인일이 이섯나 그뒤에 그사나희는 어듸로 갓는지는모르나 그뒤부터金星은間島의하날에서 떠나고마럿다 間島는『마돈나』를일케된것이엿다

◇

毛允淑氏가 間島에서가지고온이야기中에 이러한北國情調가무르녹는 선물이잇섯다한다 그추운間島에서봉오리엿든꼿이 활작피여온것도『아라스카』꼿의後裔이엿든지러

◇

氏의詩는『립레-』晩鄕이란 그림을보고 짓는폐가 만흔지 아독-하고 거룩하고애못하고 섧어울고 情겨울고 한맛이 잇는것이 間島의눈뿐아니라 西伯利亞의 눈외

◇

여毛字 毛氏가되여서그런한지『梨花에덴』에서『스쿼-』에 고히고히닷칠사려거칠사려지내이든毛氏가 姓能을보앗는것이라면 姓도조흔性을 가진것이 幸福일것이다

지도 녹일만하게 溫氣와熱의詩나 女流詩人되지日淺치지만 그래도들거지가잇섯다고하는데는 筆者도同意하는바요 앞흐로期待하는바다

△

女性의 解放條件 家庭과職業두가지중에 어느것에서찻겟느냐?는데對한 女性討論會에서 職業便演士가되여男子를 부인(婦男)으로 드리몹자!『男子의腦보담女子의腦가偉大하다』고氣焰을吐한氏인만콤압흐로毛允淑氏의前長廣이地球덩이만할쌔가잇슬것이니그때에는氏의作인『이엔의歎息』이 꼿드려마질는지도모른다 氏는아죽『廢』이라 부엌이『외앙人간』인줄알고드려가는 사나희를대者로救하기에는그러케 辭事는아닐것이다 氏는活潑한아가씨이니 漫畵子도 忌憚업시말슴한바이외다『男女七歲不同席』인쌔라『코리스』에도 西部를나노핫스니 反駁은업스실듯

綺語雜學(其六)

閑·中·困·惑 【中】

―日曜日의憂鬱―

金晋燮

나는『그것은지나간조흔 날이엿다』고는 말하고십지안습니다 나는내人生에잇서서 조금어느瞬間에서 能히求할수잇섯다하는것임니까? 일허버린

牧歌 에對한追憶이라고는 決코말하지마시요 질거웁다든지나간學生生活조차가쌔쌔로는 笞刑의責苦로서 威嚇하는 그것은얼마나길고길쑨인限업시 單調한날과날의거듭이엿든가요? 웨사람이란學校만을반다시단여야하는지 엇쌔쌔지나는이疑問을解決하지못하고잇슴니다만 나의或은더욱질거울수도잇섯든新鮮한 少年乃至靑春은 다른데도아닌이灰色의學校에커무러버렷슴니다

追憶 그러나사람에게 지나간날의만이오죽아름다울쑨이고 이아리하야나가는사람亦是그를가지는 權利가잇다면 나는 내가그쌔에잇서서맛본『日曜日』이라는物件이일해만에는 忠實히가커다주는혼히는 意氣軒昂한커祝祭氣分을 到底히이즐수업습니다學校를아니가도 조흔日曜日 그럼으로늣잠을 실컷자도조흔日曜日!(그러나 이날아츰에限해서特히 눈이일즉떼우는것은웬일인가? 하고恒常 이봄속에서스스로뽑내며못든일도 그리하야늣잠자는所願을오늘아츰에도품수업섯든것을 슬퍼하든일도우리의이줄수업는 너무도큰日曜日의歡樂압회線由로서가아니엿든가요?)

學校 를아니가도조흔日曜日 늣잠을슬컷자도조흔日曜日 이러한消極的意識만으로밟서 우리의격은가슴은 하나의조고만噴火口나가티깃붐에 곳터질것가텃습니다 그럼으로또고달픈學校의日課와는가장먼―오죽그쑨이리까우리는그것을 이커선아니됨니다『우리의日曜日』의神聖한 彦母『土曜』午後의悅樂을이커선아니됨니다 아實로그것은 이世上의完全無缺에對한伏活한謳歌에서오는것이아니면무엇이엇소?

來日 !來日! 우리는흔이못업시緊張되여야할것이며 또絶對로愉快로워야할 來日의압헤 高貴히부르지지는것이엿습니다『來日은 고기잡이가자!』『來日은 山에가자!』 모든것이一時에決定됩니다 快活하고自由로운우리의精神압헤反對되여야할무엇이겟소! 고은옷이나입게되면더말할수업시좃치요 잔돈푼을이우에添하면 우리의憧憬이란本來적고單純하니까 實現되지안는것은 또別로업섯든것이다 그러나 이제生活의

節奏 는至極히도變한것입니다 우리는우리의커素朴한時代의커조고말欲望을 이우에도업시刻薄한것은업슬터인데 이實生活속에서도오죽依然히實現식힐엔으로서自定할수업슴니다 우리의입두리에는 수염이여름풀기터豊盛하고 집에는―참새나살수잇슬가 사람색기의 可히 哄笑할곳은 決코못되는 우리의사글세집에는 免치못할結婚의不幸한結果가울고잇습니다 물은大體어데로가버렷는지 生活의몫어운鐵絲만 바야흐로激烈하야 우리는 커恐怖할

勞働 에이라는鈍重한前奏에사로잡힌바되엿것입니다 그러나趣味모를巨大한機械主義의德澤으로 우리는이數만흔조고만수리바퀴를 쉬지안코돌님으로서 하롯밤에決心하고업세도조흔 이갑업는命脈을僅僅히 保存하라는것입니다 우리는 먹기爲해勞働하는永遠의奴隷 이苛酷한必然의連鎖에 緊縛히쉬여 一週의엿새동안을 驅使될머로驅使되니 이눈이도라가고 熱이쉴는活動의騷音에 오룻이肢痹되고狂亂되여―反省할餘裕가다무업니까? 피나는靈魂이渴求하는 오즉하나의

憧憬 오즉하나의希望이 間或日曜日의아츰에播種되엿다하드래도 그것은 곳流産되거나 流産이되지안는다하드래도 우리勞働하는무리

誤植訂正

『글翁을吊함』 二月四日附

는 그쌔에그씨를눈물로 絞殺하지안코는 아니두는것입니다 이日曜日의아츰에! (二月五日日曜의朝)

本文첫段第十行 美國은英國
二段四行 近年의戲作은運命의戲作
十九行 人間者는人間苦
二十行 社會者는社會苦
三段十六行 一轉은一瞬
廿五行 附納은賦納
廿九行 亞米利加의士人은亞弗利加의士人
卅四行 『銀坡箱』는『銀塊箱』
六十三行 幸福의心境은藝術의心境
七十八行 피리소리의細線은피리소리의旋律
四段二行 곳臨은君臨
六行 오직幸福이엿다는오직藝術이엿다
五段六行 偉大한革新家는偉大한藝術家
의誤植입니다 金珖燮

公演期迫頭로 劇研猛練習

오라!九、十兩日公會堂으로 벌서부터人氣沸騰

극예술연구회(劇藝術硏究會)에서제삼회공연을오는 구일 십일(음력정월십오일십륙일)량일간 매야오후 칠시부터 장곡천정공회당(長谷川町公會堂)에서연다함은긔보한바와 갓거니와 동인구회에서는 공연기일이 박두하엿슴으로 밤낫맹련습을 하고잇다는데 벌서부터 일반의긔대와 인긔는 비등하여 입장권을본커사는등 공연날을 손꼽아기다리고잇다는데 특히이번은 세개의 상업극본이 모-도다각괴장향는나르면서도 관중에게 만흔열인 오십천 삼십천으로극본는된향사고와갓다한다

봄의前奏曲 (其二)

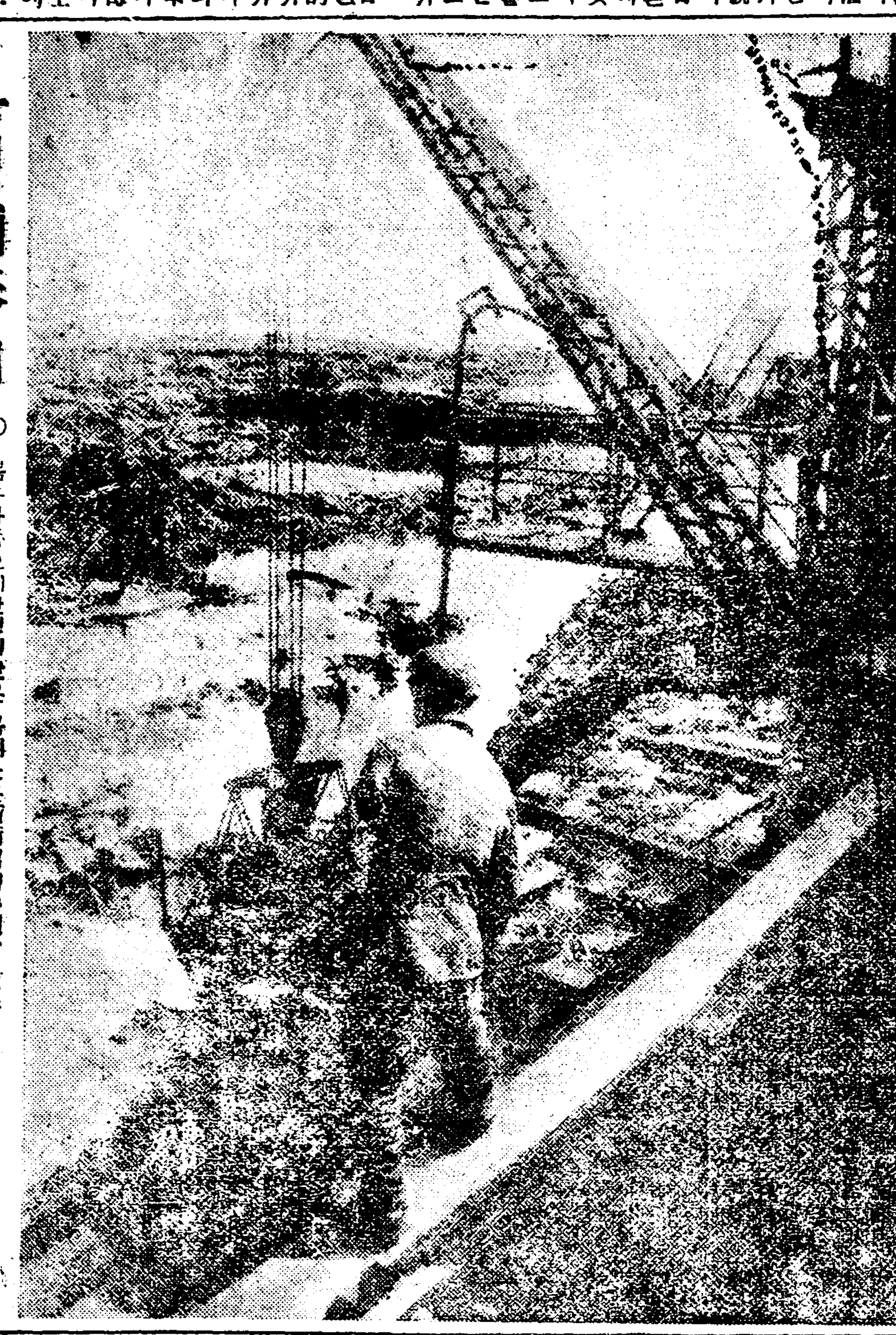

봄은아즉오지안엇지만은 봄긔운은漸漸익어가련다 立春이지낫스니봄긔운이적으은늣것지 봄이라하지안으랴! 機械化!그계化!泥土의機械化!이리하여아즉도 녹지안흔따에 機械는걸고봄에作業할것을기다리라는北國의一點景!

페리(廢履)

柳致環

마음지내서 산기슭길까에
버서버린채로 썩어진허신
짝이여
일즉이는 거츠른발바닥밑에
서 肉體以上의얼마나 아픈
마음이 이우에허리굽이엇든
가하야 끗내여기에
하쉬운아쉬운마음과갓치버서
두고
저녁으스름이 질은 또멀리멀
리갓스런니
누구든가 이렇게도가련한마
음우에 빠트리고간그는
검은흙과비에뭉씨 뵈이지도
안커든
이것은주어서 남몰래품에봉
고갈것을
아 이것은지내치는길까에씻
어지는 페리가아니라
―음영(陰影)이 안인에월는
옹영이여

新春詩壇一瞥 (3)

金東鳴

가을에우는마음을 (新東亞 李東園)

于先 첫章 첫節을 나는 도모지 理解할수가업다 남을두고 한말인지 作者自身을 咏嘆한것인지 萬一 남을 두고 한말이라면 感動의選擇이 너무厭劣하고 自身을咏嘆한것이면라

語 法이 大端 초다 하다 그리고 다음節에잇서서도 (법의『섀기』와『獅子의 見돌』이처이 疲困하여오는 나로하여금 瞬間 苦笑를또게할뿐, 나는여기에서 삼가 沈默을지키고 다음詩章이나 읽어보키로한다

所在를 잃어버린 가을落葉이 바람에 불리어 쫏겨가는것 觀力이 그것을 떠라갈지에 가슴도 空然히 숨더지려라 보라 이지나치게 朴訥하고變通性업는 手法은 이런 詩句의 들져어노코도 오히려 表現의 快感을 맛보는(?)인 詩人에게어느程度의 不滿을 늑김은 아마도 나쑨만은 아니리라 그런데 이詩人은 또다음節에와서 可憐한 落葉에게 本意아닌呪咀를 보내고 말엇스니 이렁저렁하여 이詩章는 失敗의域을 버서나지못하고만것이다 그러나 그다음

詩 章은 比較的 낫게되엿다고 생각한다

『技巧!』 나는 爲先이말을 이詩人에게남기고『가을에 우는마음』을떠나려한다

그다음으로 金琰午氏의『새날의創造』는 그커보아 너머가기로한다 말을하려면 그야말로作詩法講話에서부터 始作해야될터인즉 消閑삼아 쇠적이는 이原稿의 記者에게잇서서 그것은 너머 過重한負擔이아니랄수업는까닭이다 다만氏의 詩作우에 하로밥비『새날』이 이르기만기다릴쑨이다

幸福 (新生 주요한)

平明 眞率한 詞藻로 고요히 흐르는 한줄기의 맑은情緖 이情緖의 물결우에 浮影가티 나타개나는 조그마한行爲 이는 서로 어울리고 서로 和應하야한개의 淡淡亮한 抒情詩를 꾸며이고잇다 여기에 使用된 感情 呼吸은 이詩人特有의 淸朗한 理智를 거처어 온것이어서 이詩章이 주는

感 銘도 沈着 明朗한一邊 幾分의 쌀쌀한맛조차 보이고잇다 그런데 나는 이詩章 第四節이 내게주는 不滿을여기에 숨길수는업다 말하자면 親和力이 不足한 詩句라구다할가 何如튼 이詩歌의 品位를 爲해서나 또는 尖面에對한 前奏曲으로의 任務를 생각해서나 좀더 餘裕잇고悠然한 呼吸을보엿더면한다

樟子 (新生 月灘)

香氣롭고 보드러운 한알의 열자 여기에 엉키는 이詩人의 異常한 情熱과 感激?이는實로 이詩章의基調를 이루고잇는 激烈한自己批判으로의 高調된 道德的意識을 味感하는者가 아니면 이런

詩 歐는 正當하게 理解되기어려울런지도 모르겟다 한알의 탱자를 손바닥에 놋코 人間으로의 謙虛한 心情을 披瀝하고잇는이 詩人의姿態여기엔 오히려敬虔하고 嚴肅한宗敎的色彩조차 多分이 흘더잇지안은가 表現에 잇서서도 比較的 正確하고 緊約된 手法을 엇어 過히欠삽을곳이업다 感動의 僞造와 言語의 濫獵이 公公然하게 橫行하고잇는 現下의 詩壇에 잇서서 이러한 詩歌의 진이는異彩는 決코疎忽히 할바가 아닐까한다

第三回 劇藝術研究會公演

時日 二月九、十兩日下午七時
場所 長谷川町公會堂
演出 洪海星、柳致眞
裝置 金享稷、林學善 作曲 文壽明

入場料 一圓、五十錢 學生 三十錢

레퍼토리
柳致眞作『土幕』三幕
카이제르作 徐恒錫譯『友情』一幕
안톤·체-홉作 咸大勳譯『紀念祭』一幕

主催 劇藝術研究會
後援 朝鮮日報學藝部

海外뉴-스

『賭博은人間의本能이다』

『巴里聯合觀倉』『賭博은 人間의本能이다 人間은어데까지 形式으로라도賭博을하지안흘수업다 株式도그一種이다 그리고브릿지나포-커도競馬도 一切스포-츠도賭博本能의表現이다 그러므로自己는近代人의本能的欲求를求하기爲하야이處地에가장理想的인賭博天國即카시노를建設하려고努力하고잇다』 그리한『賭博哲學』을뭇그립업시立說하는것은 近日巴里에온南米칠가이의數學者南佛니-스의有名한카시노『파비이·드라메데라레니』의會計監督 同時에國際賭博신지게이트의會長을兼한바최스치博士이다 카시노에서는모나코를筆頭로몬데카르로其他南佛海洋各地에豪華한設備를하고 全世界의부르조아지를吸收하는賭博場도不少하나最近은以前갓치景氣가조치안타 其原因은카시노의말에依하면 國家와市政府가換金할은밧음으로各카시노의存在를認하는 가經營難에陷하여客에對하야滿足을엇을수업는까닭이라한나바博士는말하되 『近代의賭博場에게 滿足을줄理想的카시노를建設키爲하여多數의代表를 世界各國에派遣하며 내自身도餘暇잇는대로候補地를發見코저 巡禮를試하고잇다 그것은몬테·카르로其他의엇던카시노보담도 優良한것이아니면안된다 나의신지케-트는新카시노建設을爲하야數百萬弗을處置할터이라한다 選擇中國 海峽殖民地 埃及의首都카이로 西班牙의一地方世界最小의共和國안드리等等의好適地를物色하며잇다 賭博船을特히建造하여 世界의著名한카시노를巡遊하는 方法等도생각하고잇다 新카시노建設의候補地는 其國의政府가重稅를課하지안는것을 條件으로한다客에對하여는 各種의娛樂機關을提供할수잇는設備를必要로한다 世界의大都市倫敦 뉴-욕 巴里 伯林의中心에大카시노를開業하는것이어써냐고? 그것은안된다 近代의賭博心理에反한것이다 人間은쌔로家族과友人과習慣的의日常生活에서떠나 乾坤一擲의스포-츠遊戲에耽할欲求를갓고잇다 全혀自由의新天地에새로운友人들과遊戲를하는것은 近代人의굿센欲求다 그러한欲求에應코저理想的카시노의建設地를物色하는것이 나의使命이다』 宗敎도道德도國際聯盟도다 人生그것이賭博으로밧게보히지안는다

獄門 (全一幕)(上)

(愛蘭)그레고리夫人作 崔珽宇譯

登場人物
메아리·카-엘 老婆
메아리·쿠-신 며누리
門衛

舞臺
―己외監獄門外 두시골婦人은검은黑衣를입고 一人은 머리에다 쇼-르쓰고登場

時 동트기 直前

메아리 카-엘 인제는 아마올길을다-왓나보다 이것이 아마 監獄門이지?

쿠-신 아니겟지요 커럭케무섭게크고 놉흔듯이 世上에또어데잇겟슴니까

카-엘 山으로만 휘휘돌아다니가든애가 커속에갓치이다니 무슨必要가잇서서 夜間暴動을하고 危險한곳에를갓드란말이냐?

쿠신 해를못보면 사람의精神이 오래히아둑해지지요 무슨말을햇든지 그사람으로서는 當然한일입니다

카-엘 커애가 붓잡혀가기前에 착한사람들이 만히붓잡혀갓는데 조곰도自白을안햇단다 메리야 사람들이 所聞낸일을 그애가한것갓치生覺이드는구나

쿠신 동네젊은사람들이 붓잡여갓을때 엽에사람들이 하는소리를 듯지안으셧슴니까 監獄안에서 『예니스카-엘』이密告를햇구나…그사람들은 이러지안엇슴니까?

카-엘 凶하고 惡한말로여편네입에서 안나오는말이업지 집안사람들이 눈압헤서 잡혀가니 여편네들이 듯은말을안햇겟나

쿠신 테리큐리의 어머니도그러고 쏫처나와서는 나를보고는 監獄안에잇는 예니스가素악한盟誓를한게지 이러겟슴닛가? 辯護士가『여야코-르』를 왓슴에 그놈은 술을먹어가면서 내가監獄안에서 自己를 식혓다고 자랑을하드래요

카-엘 그애헤는 아모죄도업는데 그놈들은 惡漢놈들이니까 그런 낫븐짓을햇든지도몰으지술을먹여서精神을빼노코는裁判은다뒤야!…

쿠신 밀음을맛길로 그게뭐가 잘못한겜니까? 銃大은것은『테리라것을 말(村)사람들이죄다아는데

카-엘 아모말말고 고만두어 훨업시말을함부로하는구나 辯護士들이 무슨짓을하든지洞內사람들이 참편이나말어으면조켓다

쿠신 원수를갑흘려고 패트류안이그놈들을 외(誘)엿지요 뭡니까?불상한 예니스가銃

카-엘 (外套속에서 검고푸른 封투를꺼낸다) 郵便으로 못커순便紙속에무어라고씨엿는걸알면 오죽이나조흘까?우리들이다-―와데잇니? 이런불상할테가어마는이녀…

쿠신 洞里에는 글하는사람이 잇는데도 그런片紙는각가히가조지도맘나고 그럴겟지요 監獄안에서는 엇더케살고언커음監獄에서 나온나는말이 여긔씨엇겟지요

카-엘 쿠신아 내말이네게돗기실흔지 몰으지만 스니―가다든사람을 또密告햇다고 이片紙에 씨잇슬는지도몰으겟구나?

쿠신 여긔서 門열기를가대리는게 조흘것갓슴니다 스리', 브' 엇취에게에 밤새도록 커려왓스니 참멀기도합니다

카-엘 여긔를 왓기로 그애한테 타일는것 밧게는別道理가 업고나…… 그애가 『예야코-르』로 돌아오면洞里사람들은 엇더개보니?

쿠신 아마몃칠안잇스면 내노와줄걸요(가뒤둘必要가뭐잇습니까? 설마죽이지는 안잇겟지요

카-엘 살려만 준다면 그애는연태서 살어야만 되겟다 『예야코-르』도 또엇더케도다가니 『예로다』나 『또두입『미못드』도그떳치만

쿠신 오- 어머니……살든곳에서 쏫겨나면 그이를데리고 우리는 어듸로갑니가? 생면부지몰으는사람을한테가서 하룬들 엇더케 맘편이삼니가?

混亂中의綴字法

그整理의一案 (七)

洪起文

第一節 文字의制限

訓民正音은 二十八字다 거긔서字會字母는 『ㆆ』를빼어 二十七字로 졸고 反切은 『ㅿ』을 업새는同時에 『ㆁ』과『ㅇ』의 두字를 『ㅇ』의한字로通用하야 다시 二十五字로 떠줄엇나 그러나訓民正音은 ㅈㅊㅅ等의齒音以外齒頭(左脚長)와正齒(右脚長)等別種의 齒音이잇고 ㅂㅍㅁ等의脣音以外脣輕音(ㅇ을連書)이잇스니 실상三十七字이다 字會字母와反切은脣音과齒音의그區別을 撤去하얏슴으로字會字母에서준字가

十字 요 反切에 준字가 三字다 또訓民正音에는 三十七以外에 並書의六字가 잇으나 反切은 된시옷六字가잇다並書와된시옷의異同은 何如字數의減縮은아니다 이와갓이初終聲이 만이減縮됨에不拘코中聲은 訓民正音으로붙어 反切에이르기까지 조곰도 變함이없다 反切에는바침欄으로『ᄋ』을붙어서『외애위에』等의中聲을 보이고 欄外로 『과궈놔눠』를붙이어 『와워』等의中聲을 보이엇으나

訓民 正音의諺解로붙어 飛御天歌 月印千江曲等에 쓰오든것으로 訓民正音이나 字會字母에도오죽그說明이빠졋을뿐이다 그러치만『、』中聲은訓民正音이나字會字母에까지獨特한 한音을 가지고있는모양인데 反切에와서 그原音을잃고『ㅏ』와같이읽어 一音兩字가되얏다그래서中聲이表面上字數만은 하나도減縮되지안햇지만內面上字音은 究竟하나가減縮된셈이다

(1)唇輕音。 龍飛御天歌나月印千江曲을보면 『ᄫ』은 固有한朝鮮語에 많이쓰이어있으나 곳서울(京)더 보(髮) 쉬보(易)等이다 지금와서순部『ᄋ』行音이나 『ㅂ』行音으로 바꾸어내니 아모소용이없는 文字다 『ᄫ』等은 本來朝鮮語에 쓴例가아니로있는것같지안타 『ᄫ』가 소용이없는以上 더구나 이런것은 問題도안된다

(2)齒頭音과 正齒音 訓民正音에 그說明만 해놓았을뿐이다 訓民正音의諺解로붙어 龍飛御天歌 月印千江曲等에 한군데도 實地로쓴본일은 없다

(3)ㆆ○混字와 같이 지금이 音의初聲을가진 漢字가 많다 『ㆆ』行音을나든 ㅎ音으로 字形으로보아 『ㅇ』의中間形이라 『ㆆ』行音보다도 一層『ㅇ』行音에 가깝는 音으로 쉬 推測된다 勿論 지금와서 소용이없는文字나

(4)ㆁ과ㅇ의 混同 『ㆁ』과『ㅇ』은 어머까지 別個字나 反切에서 混同해쓰는것도決코音을 混同하는것이아니라 文字를 混同한다 왜그런고하니『ㆁ』은 初聲에만限하야 쓰는것이요 『ㅇ』는終聲에만限하야 쓰는것이다 그래서 音을混同치안코도 文字만을 混同할수있다 勿論 訓民正音에 있어서는『ㅇ』을 初聲으로 씀뿐이아니라 漢字音訓에 있어 終聲으로도 쓰얏으니 齒字의音訓(이)那字의 音訓(ᄂ)等이 그것이요 『ㆁ』도 終聲으로 씀뿐이아니라 漢字의 音訓으로 붙어朝鮮語에까지 初聲으로도 通用하얏으니 音訓(어)또바올(鈴)(업)魚字의 音訓『어』을(鈴)等이 그것이다 그런나反切에와서는 漢字音訓의 『ㆁ』等終聲을 一切廢止하는同時 『ㆁ』初聲도 絶對로 쓰지안하니까 文字의混同이 音의混同을 意味할수 없이 되얏다 本來『ㅇ』는 오죽中聲그대로라 結局 無音이다 字會字母의『ㅏㅑㅓㅕ』를『阿也於余』로 表한것만보더라도 『아야어여』가『ㅏㅑㅓㅕ』以外 中音이아닌것을 알수있다 그러나 訓民正音은 必合而成音의原則아래 어느音일지라도 다른音과 合하지안하면내지못한다고 믿은것이니 이것은 確實히 漢字反切法의中毒이다 漢字音을 漢字自體의反切(上字는反下字는韻)로써 表하자면 反字가 오즉母音만있을때나 또는子音도있을때나 恒常同一한形態로써 나타나는까닭이다 朴彰胤氏는 이點을誤解하도리어 東洋과西洋의聲音的差異로써 立論하얏다聲音이다르다고안다르고間에 中聲은 곳母音이요 初終聲은 곳 子音이니 子音은 홀로못남音이나 況且母音까지 홀로못낸다는것은 잘모르는소리다 眞一그의말과같이中聲이母音이아니라면 中聲과初終聲은 무엇으로써 區別하려는가? 要컨데中聲은 朝音이요 初終聲은 不絶音이라中聲과母音 初終聲과子音이무엇이 서로다르랴? 『ㅇ』은 結局 無用의字인同時 新創해좋으나 現在正音의構成요로서는 그調創을許諾치인은다 그러라고 『ㅇ』과『ㆁ』은 또다시 『ㅇ』과『ㆁ』을 混同形相似로 究竟많이混同될만이라 차라리 音의混同이없는以上 『ㅇ』의通用을 내비려두는편이無妨하다

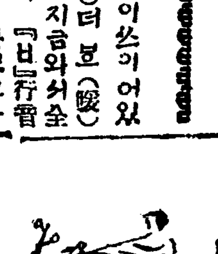

봄 (3) 【검은옷의初戀】

쏠·쏠스워디作 趙容萬譯

젊은이가 인사를하고 밧갓행길에 나갈쌔까지 안나는그들물쇠리에보고섯다가 다시 잠간동안 문밧는틈으로 쏘여드는 햇발을 바드면서 타오르는두쌤에 손을 대고잇섯다 그리고는 문을닷고 보는것업시 이마를 유리창에 대이고 섯섯다 안나의가슴은 몹시싸르게쒸엿다 그는 지금바두시나간 광경을 되푸리하고잇섯다 그것은 생각보나 더하얏것다

향상 고향이그리웟지만더구나 여름방학이가까워오면 더햇지만 올에는 보통때와는달은생각으로해서 남편에게 산에가고십다고 말햇든것이다 그사이 열두해동안이나 여름마다 산이그리웟자만 그는 한번도 남편에게 그것을 말해보지이업섯다 그러나 올에는남편에게 말햇나 하지만정말산에가고십지는안앗다 그는 영국(英國)을 떠나고 십지는안엇지만또 그쌔문에 남편에게 산에가자고조흔이상한사실을생각하얏다 그젊은이생각을쌔켜야할쌔에 왜『그럼가치가도 조치!』하고 남편에게말햇슬가!아 안나의 생활은항상 자각(自覺)과 절망(絶望)과의 사이에 쉬여잇섯다 이상한 마음압흔일이엇다 그쌔은어가려움으로 정신을 먹으라와서 부쇠러운듯이 잠잠히잇다가 별안간 마음속이 타오르는듯이 웃든 그날이 언케이든가 그날안나는 남편을보고『아 그젊은이는 천사야 십고』하고 말하얏다 작년 십월새학기가 시작될쌔이니 일년도 못되는일이다 그젊은이는 한하생들과 물닷것취 다만 허트러진머리 와 잘쌋지안는옷과 영악한말소리 밧에 아니라 연그무엇이―그무엇이 아주달낫섯다 그는―그이기쌔문이엇다 머리를 두손으로 붓잡고 입마켜주고십기 그를 입마추고십는생각을 갓게하든것은 잘긔역하고잇섯다 일는봄 새학긔의어느날 그에게 차머접을하얏섯다 젊은이는 그를쌀으는 고양이를쓰다듬으면서 안나에게 그가 조각가(彫刻家)가 되고십지만후견인(後見人)이 반대를해서청년(成年)이될쌔까지 기다릴수밧게업다는 이야기를 하앗다 테를누의 팔푸는 장미쏫빗음영(陰影)을 던지고 그는 그몹시치운날 배를젓고왓기쌔문에 얼골이 붉게타올낫섯다… 그러나 권체로보아서 차라리창백하얏다 그리고 별안간우스면서『무엇이든 기대리고잇는것가티 실증나는것은업세요』하고말하얏다 그쌔이엇다―그쌔에 안나는 손을 벌려서젊은이의 이마를 쉬러다가 입마추고십헛다 그쌔 안나는그의어머니로서 키스하고십헛다 열여섯살에만 결혼햇드면 지금그만한아들을 가질수잇섯슬것이다 그러나 지금은 그의입이마가아니고 그의입술에 입마추고십흔것을 늣겻다 그는 안나의 생활에잇서서 출고쓸쓸한 가정에잇서서 한개의납이엿다 그동안 외젊은이가업시 지내온것이 생각할수업시 이상하얏다 요컨봉방한에 여섯주일동안이나 그를 이럿슴의사어에 안나는 오죽 석장의 편지―붓그러워하는듯하고또비밀을러노코 이애기하는듯한 이상한편지를 합령할뿐이엇다 편지에 입마추고 그것을、옷속에 너코 단이면서!그리고 답장으로 그의 아주도서투른 영어로 긴편지를 쉬보내엿다 안나는 그에게 걱코 자긔의 감정을토로파하지안엇다 젊은이는 그것을드르면 반드시놀날것이다 여러해마다 그쌔에 그는 자긔의생활이 시작될 죽엄이 안나에게 영원히 어뎐애를갓고십지안은마음을 주지안앗드면―그리고 그동안 자긔에게는 아무런 긔대가업고 사랑도 다지나갓다는 마음을가지고살어오게하지안엇드라면―그리고만일 가장약름다운 이녯날도시가 그의마음을 쉬럿드라면 안나와 이갈정을 막은 힘이잇섯슬것이다

가정아동

녀자의경제권을 가정에서차즐가 직업에서차즐것인가

직업편연사 張金山孃

女性大討論會速記

지금 연사는 말하기를 현조선 사회에잇서서 녀성이 경제권(經濟權)을 획득(獲得)할여면직업선상에서 가아니라 우리가들잇는 가정에서 어더야한다고하엿습니다 그러나 과연그럿습니까 과거수천년동안 우리녀성이 가정속에들어백여서 어든경제권이 一두엇잇니가 남자만이 상속권(相續權)을가지고 남자가 지배하는 가정에잇서서는도저히 경제권을 어들수업다는것은 과거수천년력사가 이것을증명하고잇지안습니가남존녀비의 …인습… 이사라지지안은조선사회에안서는 그가정에서 암만경제권을 찻겟다고하여야 가주되는남자가 한번만반대만하면 어떠케할수업게되고 그커그만입니다 남녀는 동등이라고하지마는 지금 사회제도에잇서서는 교육상으로보나 경제적권리로보나 또는 그지위로보나 남자를 존중하고 녀자를 멸시하게되여잇습니다 지금 남녀는 평등이니 동등이니 해방이니하지마는 지금무엇이 해방되엿습니가 무엇이동등입니가 요것이 해방입니가 (박수●笑)우리가만일 경제권을엇고 녀자의권리를주장할여면 우리는 직업전선을 뛰어나가서직접생산자(生産者)가되고 활동자(活動者)가 되지안흐면 안되겟습니다 가정에 들어백여서현모랑처(賢母良妻)라는 …남자… 의기계가되지 말고가정에서 사회로 가정에서정치게로 적극적으로진출하야 녀자의 개성을 주장하지안흐면 안됩니다 신교육을 바닷다는녀성도 공부를마치고 가정으로들어가게되면 한창시대에배운 모든 활동적방면을 일허버리고 독서력(讀書力)도업서지고가정취미방면으로만 흐르게되니이러케하고야어떠케 남자와대항하야 경제권을 차즐수잇겟습니가 교육을 밧고는가정에속박되고—결국은도르아미라로녀자는속박속에들어매워나오지를 못하게됨니다(박수●笑)만일우리녀성이참으로경제권(經濟權)을어들여고할것갓흐면 가정에서 나가서 …활동… 해야한니다가정에서썩어나가면안됨니다 이런 의미에잇서서도 녀성이경제권을 차즐여면직업을차자나가야할것이라고주장하는것이당연한일입니다 녀자가 가정에들어서 남편에게서 생활비를타고 한푼을두푼으로 쏘개쓰면소비(消費)쒀리는 어들지모르나어떠케자의(自意)로처분할수있는 경제권을어들수잇겟습니다 우리가 직접생활선상에 나서서 노력하자안으면 정당한 경제권을어들수업습니다 가정에서 내조나하여가지고그것으로 경제권을가진 녀자가어되잇습니가

그리고 자녀교육에 잇서서도 직업을가진녀자는가정(家庭)을 온천지(天地)로하는녀자보다 …일층… 낫다고볼수잇습니다직업을 가젓다고하야 하루 이십사시간을 꼭집에만 매와잇스라는법은업습니다 우리는 집으로도라와서 잘시간도잇고 또한쉴시간도잇고 또한일요일 도잇습니다

집안의 사소한일은 사람을시켜서할수도잇습니다 사람을 시켜서 할것은 시켜서하고그자신이할것은 자신이 할수잇는것이요 직업녀성이라고 집에도라오면몸이나로기고 안자잇는것은 아닙니다(笑)직업녀성이라고하야 집안일은 조금도돌보지안코 몸이나로기고안자잇는녀성이라면 그런사람은 가정녀성도될수 업습니다

그리고 자녀는밤낫 가정에서 썩안고잇는것이 자녀교육이아니라 …자녀… 에게현재정치경제게가어떠케운전되고잇는가하는것을알게하는것이더필요합니다그러케할려면가정에만들어안자잇는것보다는 직업선상에나와서 사회봉사에 직접 참여하는것이얼마나더필요한지모르겟습니다실제로 사회에나가서 일을하고동시에 가정에들어와서 가정일을돌볼수잇는사람은 얼마던지 잇습니다 이케그일례(一例)를 들어보면 동경『메지로』(目白)녀자대학교장으로 잇는 『이노우에●히데코』(井上秀子)녀사는학교를동제하여나갈뿐만아니라여러가지 사회사업에 관여하면서도 집으로도라가면 …모범… 적가정을이루고 잇습니다 우에말한것을 종합하여보아 녀자도 직업선상에 나가지안으면 도저히 경제의독립을 엇지못할줄암니다(박수)(笑)

사진은 장금산양

세계적소녀 스켓트선수

(얼마전서서(瑞西)에서스켓트선수권(選手權)대회를개최하게되엿는바 이대회에참가한어린아이는 컨부가될두살이하로서 사진에보이는소녀는『쇄시리아●카렛지』로써헐니『런돈』에서참가를하야 대인기를을엇다고합니다

어린아이의 이、목、구、비 (三)

◇부모가주의하실몃가지

眼耳鼻咽喉科●鄭起燮

도라홈으로나 삼눈으로나 혹은 현저한다른병이업시눈가가우조이거나짓무르는것(충정안검연염)을 그대로두거나혹은아모원인을모르게다래기라는병이자조나는아기가잇습니다이러한때에는흔히비린것을먹어그러타고

일반 어룬들은흔하기도하고 발바당에 천(天)자혹은 지오(地午)라고 쓰기도하고 조금만 해이면 쥐오리섬섯을 매기도하나 다른법은 모르는중에 특별히 의사의말이라도 칼노다는이약이만 하면내과를합니다 이것은 의사들이환자나 그부모에게 섯부르게선언하엿다가는 환자 일는예가 만흐니 그리유를 무른즉 쎄기만하면 겁두지진다는것 즉미관을중대시하는데서 권하는 말임니다 필자가그밥이 권하는동긔를생각하여보건대 예로부터 부스럼이라면 침이나 바소로 쎄는치료법이잇섯스나 살결이 어느방향으로되는것을 몰나서 쎄는이로서 그러한관렴이 업슴으로아모렛케나 편한데로만쎄서 그결과에 결두지가지는일이 만헛슴으로그것을

체험 한이들의권설일가함니다 그러나아기들의눈가가 좀붉고 도도록하여지거든 발서다락기를연상하고냉수찜질을하여주다가안듯고점점더하면3%붕산수로더운찜질을하고그것도안듯고공거든곳의사에게맛기여절개하는것을꺼리지말것임니다 눈을권문하는이라면다락기를떠서 것두지안코도롱은자신이잇슴닛가 임니다그후에는눗는약과고약을바르면바로낫고 흠업게되나니 만일그후로자조자조또날때에는 나은후라도 백감봉연고라는것을잘때마다 눈가에발너주고 필요에응하야 의사에게 권신경사를맛도록함이조흡니다 그다음으로는 아이들의 시력을 놀주의할것입니다 로상에서나

집회 장소에서보면변상자보다 젊은학생중에 안경쓴수가더만코 병원에서 임상상으로볼때라도 학생중에 시력이낫븐이가만흔것이사실입니다통계상으로 증명못할것을 말하기는어려우나 선천성으로 태여난근시안외에는 여러가지 복잡한직업관계로 습관성근시안이 만히생기는것갓습니다 그중에 공부하는이들이 근시안이되는것은 공부에열심하느라고근시만하고 원시는 할긔회가적은것과 가정에서나 학교교실에 광선의사입이부족할때는 습관성으로 근시안이 되기쉬운것입니다 그럼으로 학교에서는 발서부터 만흔주의를하야 교실건축에 적당한방법을 도모하고잇스는데 남어지문제는 가정에서

부모 되시는이들이공부하는자녀들의 공부하는방에 광선을 낫이나밤이나 일상주의하야 실내가밝도록할것인데 광선의사조가 공부하는이의 압흐로부터오는것은눈에해롭습니다 제일조키는 공부하는이의 오른편 조금뒤로서 사조하도록하는것이 제일조코 그다음은책을놋는거리를 감독하야 정해주는것이

필요 합니다 학자에리는 여덜인취이나열마이니 촌법으로 정하나 대개쉬웁게 일니즐야면 두손으로 책을펴들은 두팔이압흐로 섀칠만한거리에 거리를정하여주면 적당하겟습니다 공부를하고 쉬는시간에는 실내에두지말고 때로정원이나 야외에내여보내서 먼곳을보는 습관을식혀서 원시나근시를 임의로 다잘할수잇도록하는것이 부모들의 큰책임일가합니다 그외에 발서시력이 부족된이는 주저치말고 적합한도수의 안경을씨우고 겸하야 갓흔주의를할것이니 이것은부모가면커 이점을잘량해하야 허급하여줄것이 다른나라에서보기어려운 우리나라의 특수한사정입니다 어른압헤서는

안경 을쓰는것이례가아니라는것이 정신에박혀서 부모들이 허락을하여도 쓰기는어려운데 엇던부모는 자녀의시력부족을 유감으로역여 공부를위하야 안경을만들어주나 안경은 공부할때만쓰고 어른압헤서나 공부안일때는쓰지마라는 엄명을 어커주시는분을 실지로만이봅니다 안경을썻다가도 주의를잘하여서 쓸필요가 업도록되엿스면 버슴연니와 부득이써야할사람으로서썻다 버섯다 하는것은도로혀해가됨니다(繼續)

법률상식

문제가만이잇는 리혼의여러종류

◇리혼리유잇스나리혼못할경우 (10)

辯護士 元澤淵

001977

부부쌍방의 의사가 합치되는경우에 협의리혼할수업는 점에대하야는 이야기하엿습니다 오늘은 당사자의쌍방의 리혼의사가 합치하지안는때에당사자의일방이리혼청구하는경우에대하야이야기하겟습니다이런경우에자유로리혼치못할일정한제한하에서만할수잇다는것도 임의 말하엿습니다그러고이경우에는반드시 소송으로만 청구할수잇습니다

리혼의리유

이재판상리혼을청구하는데는일정한 리유가잇고 그리유는부부생활을 계속하기어려운 불법행위입니다 배우자가 중혼을하면 리혼을청구할수잇습니다 그러나 지금법률로는 중혼은매우 드문일입니다 처가 간통을하면 남편이재판상 리혼을청구할수잇습니다 남편이간통죄나 강간죄로 징역된때는 안해가리혼을 청구할수 잇습니다 죄명여하를 불론하고 배우자가 삼년이상의 형에처벌되면 리혼의리유가됩니다 파렴치 죄면범금이상의형의처벌을밧으면됩니다 배우자에게서 동거키 곤란한학대나 또는중대한모욕을당하면리혼을청구할수잇고 악의로써바림을당한때도마찬가지입니다 배우자의 부모나 조부모에게서 학대나 중대한모욕을밧을때 또는배우자가자긔의부모나조부모에게 학대나 중대한 모욕을한때에는 다-리혼의리유가됩니다 배우자의 생사가 삼년이상분명치안은경우에도 리혼의리유가됨니다 또한가지 서양사관계 리유가하나잇스나 조선인간에는 적용이 안되기약합니다

리혼소송은 엇더케

리혼소송은 남편의주소지를관할하는 지방법원합의부에서 만할수잇습니다 그러고 리혼소송은 혼인무효와 달라서 제삼자는못하고 부부의일방이라야할수잇습니다 무능력자로 필요한동의를 안엇고할수잇습니다 그러나 금치산자가리혼청구권자인때에는 후견인이 친족회의 동의를 어더가지고 리혼소송을 제긔할수잇습니다 후견인이 배우자인때에는후견감독인이이를합니다

리혼리유잇스나 리혼청구못할경우

부부의일방이중혼、간통죄、능욕을함으로 리혼리유가 발생한때에 그상대자가 이상행위에동의하엿스면 그리유로 리혼청구를하지못합니다 이상의리유 또는모욕、학대등이잇슬때 이를용서하엿스면 이를리유로리혼청구를못합니다다자긔가그편중류의 범죄로 처형당한 사람은 상대자의범죄를 리유로 리혼청구를하지못합니다 배우자의생사가 분명하여 진후에는 삼년간생사불명하엿다는사실을 주창치못하고리혼청구권리를포기한뒤에도 그와갓습니다 또한가지 리혼청구권자가 리혼의리유될사실을 안때부터 일년이지나거나 모르더라도 그일잇슬때부터 십년이지낫스면 리혼청구를 하지못합니다

제 재판상리혼과 위자료청구문

상대자의불법행위를리유로리혼청구를한사람은리혼청구하는동시에 그불법행위로 입은바 일신상、명예상의손해를배상하라는청구를할수잇습니다 리혼소송외에다른종류의재산상소송을 병합할수업스나 위자료나 부양료청구만은 병합하야청구할수잇습니다

新映畫

메트로골드윈社特作 太平洋爆擊隊 (日本版全發聲) 八日부터團成社上映

세게의미국이국제련맹에진출되어잇는데에 미국은무엇을 하고잇는가? 가이영화를보면 짐작할수잇슬만치 이영화는세계를 위협하리만한 미국의 영화다이영화는『스토리ㅡ』중심이아니요미국 장에의 비행기폭격대의 활동과태평양상의 가상의적을맨드러 논코 폭격하는 련습을가는데지나지안는다 여기서 미국의군비(軍備)와 미국 국민의정신을 드라마틱하게보혀 위협적행동을 보히는데 지나지 안는다 미국은무엇을 하고잇는가? 하고보는때는 그어느부분 만이라도 엿볼수잇는바다 (사진은태평양폭격대의한 장면)

가투의시조백수 (一)

이것을잘외우서야만 얼등을하시게됩니다

一 가마귀싸호는곳에 백로야가지마라 성낸가마귀흰빗을새오나니 창파에 조히씨슨몸을더러힐가하노라 (鄭夢周母氏)

二 울어서나는눈물 우흐로솟지말고 구곡간장에 속으로 흘너들어 님그려 타는간장을쏙여볼가하노라 (朴英秀)

三 리화우흣뿌릴제 울며잡고리별한님 추풍락엽에 님도날생각는가 천리에 외로운꿈만 오락가락하노라 (桂生)

四 강호에 기약을두고 십년을보주하니 백구는더되온나 하려니와 성은이지중하시매 갑고가려하노라 (鄭夢周)

五 내칭춘 누를주고뉘백발가져온고 오고가는길을 알고도 못막는길이나 그를슬혀하노라 (無名氏)

六 님그린 상사몽이 실솔의넉이되여 추야장깁흔밤에 님의방에 드럿다가 날닛고 깁이든잠을 깨와볼가하노라 (朴孝寬)

七 창밧게국화심어 국화밋헤술빗저두니 술익자국화피자 벗오시자 달이돗는다 아희야검은고칭처라 벗님대접하리라 (無名氏)

八 칭산리벽게수야 수이감을자랑마라 일도창해하면 다시오기어려워라 명월이만공산하니 쉬여간들어떠리 (黃眞伊)

九 청춘에곱든양지 님으로해다늙엇다 이제야님이오면 날인줄알으실가 진실로알기곳안오시면 긋애죽다어떠리 (無名氏)

十 벽오동 심은뜻은 봉황을보렷더니 내심은탓인지 기다려도 아니오고 밤중만 일편명월이 빈가지에걸녀라 (無名氏)

十一 동창에돗앗든달이 서창으로나지도록 오실님못오신정 잠조차가간님을 어이가커간고 생각무삼하리오 (無名氏)

十二 청산가자 범나뷔너도 가자 가다가저물거든 꼿헤들어 자고가자 꼿헤서푸대접하거든 닙헤서나자고가자 (無名氏)

少年小說 전당국 (二)

梁在應

임순이가은방울을가지게되엿것은집안사람들이 임순이를 염버하야 사준것이아니다 임순이의 아주머니 (그집의큰딸)가 임순이어머니와 종로에새로생긴 백화점구경을가서커의딸과아들의 가질물건을 만이사게될때 실치만은방울한개를사준것이다 그집큰딸은 부자집으로 시집을갓다 그리하야 본가에올때면 돈을마니가지고와서집안사람들을 즐겁게하엿다

×

맛츰 그집큰딸이와슴때이다 이번에도 돈을마니가지고왓다 아츰부터 고기와떡과 여러가지음식을 작만하게되엿다 고기를손먹가리첨여서 벌건화로에다 굽는다 적은남비에는 생선을지지고 큰솟에는 소고기국을 쓰리엇다

그러나 임순이 어머니는 조흔고기구은것과 맛잇는 고기국을 먹지못하게되엿다 집안사람들이 주지아니하엿다 임순이어머니는 여러날동안 불도쐬지안은 치운방에서자노라고 어쩨 저녁에 내병이생하야 조금식배를알케되엿든것인데 집안사람들은 임순이 어머니가 너무과식을하야 배人탈이 낫다하고 조흔 음식을 주지아니하엿다 임순이를나은후 잘먹지를 못하야 인해 몸이충실치못하며항상입이 벌어젓스나 먹지못하게되엿다

화로에서 직음직음굽는 고기 음새와 구수한 고기국내음새가 임순이의 어머니를못살게굴엇다 그러나 집안사람들은 주지아니하잇다『엇덧케하면 먹어볼가?』임순이어머니는 궁리를하게되엇다

×

그날저녁때이다 집안사람들이 잘먹고 배불은김에 더운방에모혀안커서 씩둑어리고재미잇게 이야기판이 벌어젓슬때이다 임순이어머니는 밧게 아모도 업는틈에 아래人방에서 가만히 싸져나왓다 안방에서는 정신업시 이야기들을하고잇노라 임순이 어머니가 부억에들어가는것도 알지못하엿다 부억속에는 실토록먹고도 남은고기가 적지아니하엿다 임순이어머니는 손에집히는대로 입에드려트리고 어름어름 씹어서 물니물덕넘기엇다 고기먹노라 정신이업섯다 마조막으로 큼직한 고기한점을 집어넛코 씹을때이다 밧문이 왈컥열니며사람이나왓다 이레는동에 임순이어머니는 깜작놀내는한편 입에들엇든 고기를 물넉삼키게되엿다 가여운일이엇다 넘기려는 고기는 쉬웁게 넘어가지아니하고 목구녕에 탁걸치엇다 그만숨도 못쉬고 부억바닥에 거구러젓다 야단법석이낫다 한참만에야 고기는 간신이넘어갓스나 이것으로 병이낫나 약첩이나지여다먹엿스나 병은조금식더하엿다 하로이틀시벌사록 병은깁허갓다 집안사람들은별별악담(惡談)을 다하엿다 임순어머니는 병난지 일주일만에죽엇다 이집안의 원수가리바밧든불상한임순어머니는 자긔의품에 떠도이안고잇든 임순이를밧이고 영원이세상을떠낫다

사흘이자나 무당이말하기를 죽은사람의물건을 집에두면크게조처못한일이생긴다하야 임순이어머니의옷과 그가가지든모든물건과 임순이의은방울까지 한데 뭉둥그려서 전당포에집혀버리엿다 어머니를 일흔임순이는 딸은못하고울기만한다 배배로손을내여흔드는것은 커가가지든 은방울 차스는것이엇다 그러나 은방울은 전당포철의속에가처여잇다ㅡ은방울치ㅡ(게속)

가정의학

눈이압흔대 안경을살가요

문 一、독서를얼만큼해도눈이 압흐며 또평시에도눈이 감키군합니다 여기에 안경쓰는것이조홀가요 그런데 한번안경을쓰면 벗지못한다는것이 올슴니가 二、신경쇠약에 몸든든하게 하는 한약쓰이어떠하리가

답 一、안경을써야합니다 다만 벗엇다썻다하면 조곰해롭습니다 그럼으로 우리나라에선 어른압헤서못쓰던것은 양해를 어더야됩니다 二、신경쇠약환자의몸을 든든하게하는약은 그병까지 곳칠수잇을것입니다

眼耳鼻咽喉科醫院長 鄭起燮

목소리가조흘가 편도선을잘느면

문 커는이십일세의소년이온데 목소리가조치못하야 라인이 돗기에매우조치안습니다편도선을잘느면 목소리가 조하진다하니사실그럿습니가 혹 편도선을 잘느면 엇더한시기가 조흘가요 현재잘너도 조흘가요 또수술하는데 금액은얼마나 될가요 혹다른 방침은업겟습니가

답 청음의퀑탁은 상대에중대히관계되는것입니다 그러나 편도선이 적히클때에는코소리를나게하는일은 잇고 그관계가아니라도편도선은 수술하는것이 좃습니다 시긔는지금수술을 바드시는것이좃켓습니다 비용은의사를따라서다름니다

眼耳鼻咽喉科醫院長 鄭起燮

三重奏 (三)

明日 (63)

崔獨鵑作 安夕影畫

두쌍의 사랑니 남북에서속사람에에 병섭이는 고독의행자(行者)커럼서편으로것고잇섯나 병섭의 행동은 물론 의식적(意識的)이엇다 순경과 신철이를 위하야 몸을피하야준것도 일부러 한거시지마는 복실이와 영식이를위하야 한것은 한층더 의식적이엇다 그리고 의식적인 그행동에는스스로 그십경의 차이가잇섯다 순경과 신철에게 대한그것이 동정하고 또는 북도두는 의미에서이라면 복실이에 대한 그것은 엇더케 하는가 발을 좀보자하는 질투에서 생긴커주의변태이엇다 떠러커 가면서도 병섭이는 못보처 안보는척하고 멀니 신의 신경을모다 시각(視覺)으로하야 두개의『러ㅡ브씬』을 훔처보앗다 그래서 뚝가튼『씬』을바라보는그의감상은 컨혀달낫다 하나가 귀엽게보약고 대천하게 생각되는 그것이라면 하나는 뭘보기실코 가승쓰린 그것이엇다.

복실의 손과 영식의 손이 마조쥐여질때에는 병섭은 무슨 못볼것을 보는것모양으로 속눈을감앗다 그리고 차라리 안보앗드면 조흘것을……하는 후회까지도낫다 이경우의 병섭이는 자긔의몸 둘바에 곤난하엿다 마음을안치할곳은 더욱이업섯다 다시뒷거름질을 쳐서 그들과 보조를 나란히 하기도쑥스럽고그대로 언제까지나 혼자서 쓸쓸히 거닐기도 실혓다 병섭이는 무슨중대한 사건에 나 즉면한것처럼 방을굽어보며생각하더가 번연(翻然)히몸을돌니어 안으로 들어왓다그리하야 사람들의 눈에잘띄우지안을 한편구석 으숙한『쌔드』를차지『소푸어』에몸을파무덧다

십분이 지나도 이십분을기다리어도 그들은 도라오지안엇다 우울한 자긔의압혀 허색이만면한그들이 낫타날것도 결코 반가올것은 업스런마는 그래도 자긔의 존재를 짐허이커버린드시 자긔를 향락에만 도취하야 몰아올줄을 모르는것이 몹시불쾌한병섭이는 그머로 온나 간나말업시호텔을 버서나오고십혓다 그러지못하는것으로써 조고만 복수가 될듯하엿다 그래서 모자와 외투를 버서거려둔곳을 향하야 걸연히거러나간다 거러나가는 병섭의등뒤로

『옵바 어디를가서요?』하는 순경의 명랑한 음성이들니어온다 병섭이는 깜작놀나는드시도라보앗다 그리고 『변소에……』하고 대답하엿다 거짓말로 대답하엿나 엇전지『집으로간다』는대답은참아 나오지가 안엇다 거짓대답을한 병섭이는 필요업는 변소길을 다녀나와서맨처음 자긔들이 안젓든좌석으로 일행을 차자갓다 거긔에는 순경이와 신철이가 마조안저잇슬뿐 복실과영식이는보이지안엇다 순경의 명랑한 표정으로 보아 순경의 기분이 조흔것을 엿보기에 족하엿다

『옵바 어디가편치안으시우?』 순경의 밝은눈은 병섭의얼굴에 떠도는 우울한표정을 놋치지안엇다

『아ㅡ니 웨?』 병섭이는 황망히 부인하엿다

『그러……』 약은 순경이로도 원인을모르느니만큼 그이상더추궁하여무르려고는 하지안엇다

『무얼하노라고 이러케 안들어올까?』 신철이가 문밧글 멀니 내다보며 영식과 복실의 소식을 궁금해한다

『둘이 아마 리ㅡ브를하나부얘요』

『글세요 아마·그런가 부드군요 늦은 이야기를 해섯는결되니……』 순경이의 입술에 자미스러운 미소가 길게 흐른다 신철이와 순경이가 이러케회화를 할때에도 병섭이는 아모런 말참여도 하지안코 쓰된은 침묵을 구지 직히고 안젓나

이윽고 커편 복도로 좋한문이 열니며 영식이와 복실이가 압스거니 뒤스거니 들어온다 그들의 얼굴에는 어듸인지열븐 흥분이 아직도 사라지지안코 떠도는것가텃다 병섭이는 그것을 감격과 환희의자취라고 생각지 안을수 업섯다

털을나게하는 博士의藥

털나는약 후미나인

子宮脈絡에故障이잇서不妊娠이생기면어떠케할수업는것처럼毛根細胞乳頭에故障이잇스면 毛根의作用이不能이되어 나오라든털도 나오지못하니 毛根의不能이 皮膚科의泰斗라는田中醫學博士는 多年苦心硏究의結果成功한것이 黃金毛生素으로 好成績을博하엿다 외來의藥劑를吸收하는것으로후미나인에包含된貴重한藥劑는不絕히이作用으로 內面에보내殺菌作用과興奮作用과榮養作用과를象하야주어 털을나게하고脫毛를防止합니다

◎禿頭病○若禿○薄毛○脫毛○腫物禿○眉薄毛○髮際禿○男女털잇슬데털업는것○其他

후미나인 定價五十錢●九十錢●一圓六十錢●三圓五圓五十錢●送料內地十二錢●全國到處藥店에잇소●萬一品切時는代金너어左記로注文하라

僞造品만흐니必후미나인水라指名하고사시요

發賣元 東京市芝區田村町十八 電話芝一八七四●二〇〇番 振替東京六〇 東京藥院 大阪市赤十字病院前 電話南一二四六番 振替大阪五〇八一八番

(說明書進呈)詳細說明書申込次第送呈

年賦定期貸付 — 普通銀行業務

株式會社 朝鮮殖産銀行

京城府南大門通二丁目百四十番地ノ一

頭取 有賀光豊

資本金參千萬圓

全鮮各地에支店 派出所五十八個所及內地大阪에支店잇슴

日本銀行代理店 日本勸業銀行代理店 朝鮮貯蓄銀行代理店

朝鮮劇場

◇二月七日낫부터大公演

料金 階上 大人五十錢 小人三十錢 階下 大人三十錢 小人二十錢

‖劇團春秋劇場第一回大公演‖

◇風月尼樂 시집사리法 全一幕二場

◇白恒作 눈물로울니며웃어야할이약이! 妓生 全一幕

◇李雲芳作 어머니의눈물 全三幕

어머니가子息을기를동안얼마나한힘과功이잇슬가?何如間무슨까닭으로눈물을흘닐가?

獨唱‖南宮仙、金鮮英、金仙草

幕間 春秋劇場田파레트

大週‖二月十日낫부터 豫告‖七萬人의目擊者、로빈손구루소ㅡ 엉터리짜쓰밴드 푸란켄시타인、活動家往來 푸래잔의밴노래、惡魔와深海、鐵靑年、푸른드븨너스 放送室의殺人

常設映畫 第一劇場

◎二月八日부터三日間 (舊正月十四、五、六、三日間) 每日낫밤二回興行 낫一時 밤七時半始映

入場料 階下十錢均一 謝恩週間

파ㅡ데社作品 大喜劇 拳鬪家의大成功 全五卷

후랑ㅡ캇트라氏主演 우숨으로우숨에참요절복통할大大喜劇이올시다

인다사시요나두社作品 高速度珍婚가지가지 全八卷

空想과實際는은커나ㅡ致치못한이世上에도가지가지의우숨이잇습니다보고우스시라

와ㅡ나ㅡ바다사ㅡ스라社超特作品 大活劇 海의野獸 全十卷

世界的名優종과리모ㅡ아氏主演 世上이다아는이映畫의內容참으로태간만의볼수잇는이씩씩한名篇 사랑의라올르는젊은靑春의가삼압품을사랑을이른人生이야벗이업다、人間은살매비로소애도잇고고생도잇나、한번보고드르시라

逆境의竿頭! 悲運의頂角!

十二歲少女로『모히』中毒될때까지

一家離散코流浪三年에 刺身鬼된父女가相逢

『반갑게맛난것도한때의지쌤』 인몰린아비는또자식을파러 그들이어든滿洲의膳物

【軍威館】 평북룡천군양하면장송동(平北龍川郡楊下面長松洞)에거주하는 김시병(金時柄)(三九)의지금부터삼년전그부모들따라만주(滿洲)로가서잇섯스나 생활에 또쉬여잇는그들도 그곳에서도살수업서 부득이 일가가 분산이되여다한다 그리고 량친을리별한 가련한련무(撫)는 그후대련(大連)봉천(奉天)등지로방랑의생활을 계속 하여오다가어느듯 모두히네중독자가 되여여러히 방랑생활을 계속하다가 금년정월에안동(安東)에도착하야와외에 자긔부친과 상봉하엿스나 오래간만에맛난 김봉도 순간에지나지못하고 부친 김시병(金時柄)도역시중독자가되여 거의 걸인의상태에 싸젓슬뿐만 아니라오래동안고생에 량심이 마멸되여 악마로변신된 부친은 모루히네주사감 칠십원여에 지난십사일에평북 차련관서부동 음식점모관(西部洞飲食店某舘)에딸니여왓스나 주사못하는 고용사리생활에는하로라도 지낼수가업서지난이월일일새벽에수히출가탈출하고 행적을 감추어주인집에서는 당지주재소에 수색원을제출하엿다한다

行李搜查中元帥徽章이出現

대례복、모자、견장도발견 安東憲兵分隊取調

【安東縣】 지난이일오전륙시십오분 안동역도착급행렬차에 소지품을 검사하기위하야 승차한조선세관관리가 일련사십오호실에 신사의 소지품을검사하엿든바 보기어려운원수휘장(元帥徽章)과 문무관의대례복(大禮服)과 모자、견장을 발견하얏는데 이사람은 동성에잇는 소송긔무조(小松崎茂助)(四三)라하며 만주국피복(被服) 어용상인이라고 자칭하며 봉천신경(奉天、新京)등지서 만주국요로로부터 훈장(勳章)피복의 주문을맛기위하야 견본품으로 가지고왓다하는데 조선세관에서는 이것이 진정한원수장임으로 크게놀내여 안동헌병분대에 통지하엿든바 매목(梅木)반장이 출동하야 소송(小松)을 취조한후원수장은 일본으로 송환식히고소송에대도와 행동에 수상한점이잇서 지난삼일 동경헌병분대와 그외각관계방면에 통보하야 조사중이라한다

人夫六名을 二時間監禁

운송업자세리갈등으로 ◇人夫들서리反目

【大田】 지난사일오후다섯시경에대전본정통에잇는남선운수조(南鮮運輸組)에서본정통에잇는중촌(中村)정미소의위탁에의하야 조선운송회사(朝鮮運送會社)창고에잇는현미(玄米)일백팔십가마니를하차(荷車)에시러가지고 도라오라할지음에 별안간 조선운송회사측의 인부김승찬(金承燦)이라는인부사이여러명의인부들과 협력하야 남선조인부의하차를 너머트리는 동시에남선조측최긔준(崔基俊)김태수(金太洙)외여섯명을음침한창고에 두시간동안이나 가두고문을여러주지안엇슴으로필경남선조측주인김호진(金浩鎭)씨와로건임자중촌(中村)씨가급히가서조운측에 항의를 하게되여 겨우진정되엇다는바 그원인은 현재조선운송회사와비합동(非合同)측인 각운송점사이에는 항상여러가지로 갈등이잇서오든 터에 남선운송조가 조선운송점 보다운임을 헐미한가마니에 대하야 일원식을 덜밧어서 조운측인부들의 일자리를 쌔앗는다측남선조인부를 미워하야 필경그와가튼불상사를내이게된것이라고한다

賭博罪로留置中 橫領罪도發覺

【禮山】 본적을충남례산군례산면간양리에두 리점봉(禮山面黎良里李點恭)(三五)은 례산읍내 방흥남(方興男)의 주류판매(酒類販賣)배달부로잇는바 금월이십일에 도박죄로례산경찰서에 이십오일구류처분을 밧고 방금 노역장에유치중인바 동서에서는동인을새로 횡령죄혐의로조사를하엿다 그내용을 드러보면 전긔 리점봉이가 주인방흥남의 주류를 시내소매상 리봉춘외이십삼인에게 술을배달하야 주고 술갑을바더 주인을 주지아니하고도박에소비한것으로 횡령금액은륙십오원가량이라한다

毆打한原因은 過怠金六錢

군기수보가수금가서싸우고 双方이告訴戰으로

【瑞山】 충남서산군음암면농회기수보 박병헌(忠南瑞山郡音岩面農會技手補朴炳憲)은 동면서긔윤희영(尹熙榮)과동반하야 지난십오일동면성암리(星岩里)에잡종금징수출장을 하얏다가 정오경동리최은식(崔殷植)(四一)방에이르러소화육년도농회비삼십삼전에대한 과태금륙전을 청구함에 권긔최은식은 삼년전에매도한토지임으로농회비와또는과태금등 납입할의무가업다고함으로 출장나온 윤희영서긔가를 잇쓰니 모ㅣ든리유는 윤서긔를보고 말하라하며 가치주막와지 가기를 요구하얏스나 감필요가 지업다고거절하여 권긔 박병헌은 최은식의면상을갈깁고 시비하다가 최은식의아래니한개가 싸저 일주일치료진단을바니여 고소를케긔하얏다는데 그날 권긔최은식의아우 최윤식(崔允植)은 자긔형이마젓다는데분개하야권긔주막으로 달녀가서 목칩으로 권긔박병헌을 구타하얏슴으로 박병헌은 이주일 치료진단을내여 권긔 최윤식을거려고 소를케긔하얏다고한다

奉天에月刊雜誌 『靈光』社創立

【奉天】 봉천 조선 긔독교회(奉天朝鮮基督教會)의유지인사이십여명은 만주긔독교문화(基督教文化)의보급향상을목적하고월간잡지령광(靈光)을발행키로하고 당지총령사관에 허가원을제출하엿든바 일견 허가가되엿슴으로 압흐로 준비를맛치고 편즙에 착수하리라는데 발행소와진용(陣容)은아래와갓다한다 봉천서탑조선긔독교회(奉天西塔朝鮮基督教會) 내라고한다

零下十八度酷寒에 一日勞賃이二十錢

혹한을당하야임금을또삭감 伊川水組工事場에서

【伊川】 강원도이천군이천수리조합공사(江原道伊川郡伊川水利組合工事)는 작년오월이래 착공한이래 종업인부들의 임금문제로 말썽만아왓다 현재저수지(貯水池)공사장에는가족을다리고 모혀든자가 일백이십호며 약 사백여명의 로동자들이모혀드럿다 더욱근자에 이르러서는 령하십팔도나되는혹한(酷寒)임으로 모든공사는 중지되엿스나 흙을파내는일만은계속되고잇는데 지난해가을에는 한구루마에 십칠전삼일전식주든것을지금에이르러서는 한구루마에 팔전식밧게주지안는다한다 근래에 드문 이혹한에 엉는삼사처얼고 치위에손파발이 어러서로동능력이적은데다 임금까지 감하고보니하로종일십일시간이나불파이십전내외임금밧게되지안는다가족을 다리고잇는자는 하로에 조밥갑십전이니 그들의 생활을짐작할것이라한다

一年間執行이 八百十五件

井邑執達吏取扱件數

【井邑】 전북정읍집달리사무소(井邑執達吏事務所)에서는거년일년동안에집행취급건수(執行取扱件數)가팔백십오건이라하며 소화륙년도건수 팔백사십건에 비하면 이십구건감소되엿다는바동부동산(動不動産)별로본다면다음과갓다고한다

年度	物件	名件數
昭和六年	動産	四三一件
同	不動産	四一三
昭和七年	動産	三五七
同	不動産	四五八

醫講卒業生 試驗拒絶計劃

昇格期의遲延으로

【平壤】 평양의학강습소의승격을목하평양권반사회에서중대한관심꺼리가되여잇섯는데최근모방면에서들리는정보에의한다면 승격은 사월일일발포되여 삼월말에졸업하는제일회졸업생에게는자격부여불가능에빠젓다는소문이들리여오게되자 학교당국은물론긔성위원회에서는제일회졸업생의 립장을 동정하게되엿고졸업생측에서는 오는 십륙일부터졸업시험을치르게되엿섯스나 권부가 결속하고만일졸업긔와지에승격이 실시 되지안는다면결대로시험을거절한다는최후적태도에나아왓슴으로 급천(及川)소장은 월이십삼치안라하여 이일직원회를 소집하고 직원회로서도 결대로 제일회졸업생을그대로 내여보낼수업다하여 림(林)학무국장에게 강경한 요구를결정한후 사월오후 상경하엿다한다

本報讀者優待

【金泉】 경북김천욱정(慶北金泉旭町)에잇는김한술(金漢述)씨재봉상점에서는 본보애독자에게 한하여서는재봉도금에 대하야 특별우대를한다는데 영업종목은 세루등속의류(衣類)의맛침과와이샤쓰 양복,학생복등의 도산매를한다고한다

大田四人團窃盜 被害十四個所

【大田】 대전군외남면홍도리(大田郡外南面弘道里)박팔천(朴八千)(二九)연긔군금남면반곡리(燕岐郡錦南面槃谷里)김채희(金采喜)(三○)주소가업는박모(朴某)(三三)오경태(吳敬泰)등이공모하고 십이월중에 대전본정이정목량진지(梁眞枝)상점에서 필륙을절취하기를 비롯하야 시내십삼개소에서 내의(內衣)구두등백여원의물품을절취한것이 발각되여 그중김채희와박모는 종적을감추고 박팔천오경태는 일월십칠일에 대전서에검거되여 엄중한취조를마친후 동이십칠일에 대전지방검사국으로압송되엿다한다

鐵道自殺未遂

【天田】 지난여일오후세시에 회덕대전(懷德大田)역사이에철도에 서천군한산면한산리(舒川郡韓山面韓山里)에원적을둔 현외래(玄外來)(二一)가(?)를만히먹고누어잇는것을 전방사고찰자 승무원이발견하고 상당간 정거를 식인후그자를 대전으로 태워가지고와서 대전서에서 취조한바 그자는부모처자업는 독신으로 국밥영업생활을 계속하야 오다가 아모도그들동정하야주는이는업고 자긔리이런무정한 세상을떠나는이만 갓지못하다하야 철도자살을목적하고 그외가려 행동을한것이라하며 구조를 바든것이도미혀 후회라는 한탄을하며다라고한다

學校組合이借受한 國有地를賣却

學校組合으로는大打擊

【龍岩浦】 평북룡천군룡암포에는국유지(國有地)가약삼십삼만평 가량이잇섯는데 명치삼십칠팔년부터 남지소학교가 경비곤난으로 군도당국에 교섭하여서 학교조합을 설치하야 국유지시가택지삼만평(國有地市街宅地三萬坪)그외에전답십만평(田畓十萬坪)전부를 차수(借受)하야 년년히 고정재원(固定財源)으로 금이천원식수확(收穫)하야학교경비과타사무원월급을지출하여 오든바 이국유지를 삼년전부터 매각준비를하여 오든바금년도에는 도지방과장이 총독부를방문하고 위선이문제를 타합한모양인데 총독부매각방침은 이토지(土地)연고인우선권자에입찰매각할모양이라고한다

高興車部에不平

【高興】 고흥벌교간자동차는종래산본촌상(山本村上)량차부에서운전하엿섯는데 삼년전에 산본차부에 허가취소로인하야 촌상 차부에서단선(單線)으로경영케된후로 여러가지 불평이만흔중 더욱이 재작년부터남조선철도(南朝鐵)가개통됨에북행(北行)하는려객은물론목포부산(木浦釜山)방면으로가는 려객까지도 흥수되며 의사는 중대에내하야 이잘빼다를어애일 홍회석 왕농이잇스나 도중상거(途中喪去)으로 나외고흥정유소에서도용이허자동차를 탈수업게되여 일반에대로비난이만타고한다

固城에密酒檢擧 三百五十餘名

罰金으로萬餘圓豫想

【固城】 밀주조박지통하기위하야온갓계획을세우고잇는당국의단속에 불고하고 작년중고성(固城)군내만하야도검거인원수가 삼백오십명이나된다는데 이를벌금으로환산한다면 매인당평균삼십원가량만한대도일만벽원이나된다고한다

十萬餘人口에 醫師가三名

寒心한醴泉醫療界

【醴泉】 군당국의조사한바로 례천군일원(醴泉郡一圓)의위생긔관을 살펴보면실로 한심함을 금할수업다. 례천의 긘인구십만이천여명에 대하야 의사가삼명 의생이십륙명 산파가한명 매약상이팔십명 약종상이 사십이명이다 그러면의사한사람에게 분담된군민이 삼만사천여명식이라는 비례가되여실로 중대한문제이라한다

川內鄕約會盛況

【文川】 함남천내리(咸南川內里)에서는 본보분판지국주최로지난 이일에당지향약회를 황승룡(黃承龍)씨집에서개최하얏섯는데 입상자는다음과갓다

一等成周樂 二等李聖均 三等任宗洛

新院賭博團檢擧

【新院】 황해도재령군 장수면장국리(黃海道載寧郡長壽面墻菊里)에서지난 이월일일에 도박단이 검거되엿는데 그중에는 구장이며 학무위원등이 석기여잇다고 하는데그들은상습 도박으로 수백원독실이잇섯다고한다

義州農聯事件終豫 二名만公判廻附

백서룡등륙명에시종결 四名은免訴로出監

【新義州】 평북 의주군(義州郡)의주농민련합회(義州農民聯合會)집행위원(執行委員)으로취임하야 농민대중에게공산주의(共產主義)를선전하고 개혁투쟁위원회(改革鬪爭委員會)를조직하야 피고외사명에대한 치안유지법위반(治安維持法違反)사건은 예심에 회부되어 팔개월난인지난삼십일일부로 신의주 지방법원예심계상야(上野)판사경유소전창(小田倉)판사의손으로결정을보와 즉일동공판에 회부되엿다는바 피고김치중, 백서룡외사인은 면소출옥되엿다고한다 이케 공판의회부된 김치중과백서룡의 범죄사실이라는것은 피고김은 정주오산고보(定州五山高普)재학당시부터 적색서적(赤色書籍)을탐독하여오든바소화오년에 전조선농민조합(全朝鮮農民組合)에가입하야 동조합의주지부(義州支部)(그후脫退하고義州農民聯合會로改稱)의집행위원(執行委員)으로권긔의주농민련합회(義州農民聯合會) 김치중이가 신경학원교원으로 취임되여오자 김의권유로 동주의에 공명되여협력하야 동주의 선전에공명하엿다는것이라는바 공판에 회부된피고들의 주소성명은아래와갓다한다 ▲義州農民聯合會執行委員金致重(二五)▲水鎭消費組合常務理事白瑞龍(三五)(以上拘束公判廻附)▲義州郡農民聯合會執行委員金器重▲同會執行委員朴殷大(三五)▲同會執行委員車明善(二三)▲水鎭消費組合書記金弘元(二六)(以上四人免訴放免)

採土場흙이문허저 一名即死一名重傷

東萊邑外院里에서

【東萊】 지난이월오일오전십시십분에 동래읍원리(東萊邑院里)등외도로개수공사채토장(採土場)에서일을하다가 원적을김해군생림면봉림리(金海郡生林面鳳林里)에두고현재동래읍원리에주소를 정하고잇는 정성윤(鄭聖潤)(三九)과본적을경북청도군청도면(淸道郡淸道面)에두고동래읍원리에현주소를둔박문목(朴文穆)(四九)두명이동이(土塊)문허지는데치어서 정성윤은 참혹하게도 현장에서 즉사하고박문목은중상을당하야방금 치료중이라한다

金海上水道敷設 今年에는中止

補助費가적은關係로

【金海】 경남김해읍(慶南金海邑)에는 금년도에상수도를총공비사만원으로부설할예정으로 지난 이일오후네시 동읍의원회(同邑議員會)를개최하고토의한 결과 출석의원은 모다당국의보조금이 적은것과 또는수도사용료금이 너무빗산것을 지적하야 금년도에는 중지하고 언제든지 당국의 보조금을 힐합이상을어든연후 실시하자고 의원일치가결한후 산회하얏다는데 읍당국의의원안은다음과갓다한다

總工費四萬圓中一萬五千圓은道地方費補助를得하고餘額二萬五千圓은邑債로하야年六分六厘의低資를借用하야二十年間年賦償還을하게하고今年度에는邑內北內東上과畓谷府院各一部에專用二百戶及共用三百戶에敷設하야使用料金은每月專用에는一圓二十錢共用에는六十錢을徵收함

民事三割減 刑事는三割增

『民事事件萬一千餘件 刑事事件八百卅餘件』 群山法院昨年統計

【群山】 군산법원지청에서소화칠년 일월부터 동십이월까지 판결된 재판사건이 민사가일만일천이백륙십오건이요 형사가 팔백삼십일건인바 소화륙년도에비하야보면 민사는 삼할이감소되고 형사는삼할이 증가되얏다는데 이에대하야 당국자의말에의하면 경제계의 궁박으로아모리협의 수속을한다 하여도채권채무의 관계가 령산되지아니함으로 민사는줄어들고 인심은 갈사록 악다라와 형사사건만저증되는이라고한다

一年間犯罪 四百七十件

【車輦館】 철산경찰서(鐵山警察署)에서취급한 거년한해의 범죄통계를보면아래와갓다

一、犯罪發生件數 四百七十件

一、檢擧件數 四百五十七件

一、犯罪者人員數 五百七十二名

中朝鮮人 五百二十二名 日本人 一名 中國人 一名

共産黨出現 二名銃殺

동불사에서

【老頭溝】 지난이십륙일간도 동불사관내괴양촌(開島銅佛寺管內槐陽村)에 무장공산당십날명이 촌민들을사살총상식히고 금품북략탈하여갓다함으로동불사 일본 경찰분서에서는 자위대와 안동하야 출동하여스나 공산당들은 벌서산림으로 종적을감초아버렷나 촌장 조두원(趙斗元)과 촌민 안정찬(安成贊)은총살되고 안정찬부인 민성룡(閔成龍)(二七)은총상과무수난타를당하야 불사동아병원(銅佛寺東亞病院)입원치료중이다

井邑鄕約會盛況

【井邑】 전북정읍명월관(井邑明月館)에서는본보정읍지국후원하에 예정대로지난음십일일밤이월일에 개최하엿든바 회원삼십여명으로 개최 향리에 폐회하엿다는바입상자는 다음과갓다고한다

一等金孝洙 二等朴鍾奎 三

直指寺主持決定

【金泉】 경북김천군대항면(慶北金泉郡代項面)에잇는직지사(直指寺)주지는 의견수지리란승씨는작년말이 만긔이엇슴으로 사직하고 절원중에잇든바 재년십이월이십일부로권회게(會計)이던리능현(李能鉉)씨가당선되엿다한다

李相夏氏篤志

【溟州】 충북영동군내(忠北永同郡內)리상하(李相夏)씨는지난십일에영동군한해(旱害)구제금으로일금백원을영동군에긔증하얏다한다

梁允昌取調 日本領事館에押送

【奉天】 국민부(國民府)간부 량서봉의실제량윤창(梁允昌)(三二)이 지난이십이일당지서탑(西塔)서상부지헌병분대의김천(吉田)상농병의손에체포되엿다는것은 지난일과보와갓거니와 윤창은 지난일일건서류와갓치총령사관경찰서(總領事館警察)로압래한바불원조선신의주로압송하리라한다

國民府總司令 늙엇다고釋放

【奉天】 사상단천국민부중앙집행위원장겸조선○○군총사령 량하산(國民府中央執行委員長朝鮮○○軍總司令梁荷山)은 지난이○○병사순선비현이도하자하가보(新賓縣二道河子下家堡)에서만주경찰의손에체포되엿스나 포된후 량하산은 늙어서아모일도못하겟다는 리유로 석방되엿다는바 근래에 킈음보는일이라한다

頻頻한各地火災

江景에또火災 損害二萬餘圓

원인은아해들의불작난 十日동안三次大火

【江景】 강경시내에불이자조 이러나서 인심흉흉하든바 이월사일 오후칠시경에 강경중정(中町)김종선치과(金鍾善齒科)에서불이이러나서삼시간에 건조하여잇는 남일당 건재약국에까지 연소하고 또다시치과엽헤잇는미곡상김순배(金淳培)집에까지 연소하여 건소하여버리는데일시는 대혼잡을 이루엇스며당지 소방대는물론 논산과의 산망청(論山望城)소방대까지총출동하야 팔시반에야 간신히진화하엿는데 발화원인은 권긔치과에서 어린아해들이 불작난하다가 이러난듯하다하며 자세한것은목하 조사중이라는데 남일당에 생명을걸고잇는 정원들은 사러갈것이문제라고한다

平澤에小火

【平澤】 지난오일오후두시경 귀평택리 일백이십삼번지 허정덕(許貞德)(三三)의집에서불이일어낫섯스나 다행이도 약이십분동안에 진화되엿스며 원인과손해는방금 조사중이라한다

光州에火災

【光州】 본월삼일하오륙시경에 광주읍남정오진상소유 태양리발관(光州邑南町吳鎭相所有太陽理髮館)에서 불이일어나 손해액이약일천오백여원에 달한다는데 발화원인은 전긔『고다쓰』에서 발화가되엿다한다

城津에도大火

中國人祭壇에서發火

【城津】 지난사일오후십시반성진시내 욱정삼칠번지 항창영(恒昌榮)중국인포목상점이층으로부터 불이나서 만한시간만 즉십일시반에 소방조원의 활동으로 겨우진화되엿는데 이층은 전소되고 하층은 반소되엿다는바 중국인들이 구정초에문무제신(文武諸神)을켜서하는그제단이 이층에잇섯는데 거긔의향불이너머저서 발화된것이라고 취측하며 손해액은 목하조사중임으로 자세치못하나 매우상당할모양이라는데 건물은신현도(申鉉道)씨의 소유로화재보험에들엇스며 상품보험에도 드럿다고한다 금번화재로인하야 그이웃집환신서점(丸信書店)에서도의외의손해가상당하다고한다

白晝火災二件 老婆一名燒死

病身을悲觀코放火?

【平壤】 백주에화재두건 오후령시삼십분경 부내 설암리(薛岩里)십오번지오씨(吳氏)의 집세방(貰房)실내에서발화하야 실내에잇든 반신불수로파 리씨(李氏)(六二)는하반신에 대화상을 당하야 생명이위독하게 된것을 등본의원(藤本醫院)에 운반하야 다가응급수당을 가하엿고 평커회제(濟濟會)에수용하엿스나 오일오전여덜시에드되어절명되엿다한다원인에대해서는 화로불이 이불에연소되엿다고도하나 반신불수리씨가 병신된것과 생활곤난으로고통하는중집생나 리를비관하고자살코저 방화햇든것이라고도한다

✕……✕

오일오전열시경평양부내긔림리(箕林里)일백삼십삼번지고선진(高善鎭)의집에서발화하야동가와련접한리중화(李重和)의양화점(洋靴店)까지전반소하고동십일시경에진화하엿는데 손해약은크지안흔모양이며원인은온돌부주의라고한다 소방대의민활한 활동으로 가구(家具)일부를대우고큰일에는 일으지안엇다한다

大阪商船四千丸 姉妹島附近坐礁

사일오후칠시사십오분 대판상선회사사천환(大阪商船四千丸)(二一○一噸)은 대동강(大同江)하류자매도(姉妹)부근에서 좌초(坐礁)되야타긔(舵機)를파손한바 목하셔ㅣ트를 내려가지고응급처치에도력중이라한다

元山에도火災

【元山】 지난오일오후이시오십분경에원산부명석동(銘石洞) 이백사십이번지성관용(成寬鎔)의집에서 발화하야 이동오동을 소진하엿다는데 초가집으로 조밀하게들어안진모동임으로극히 위태하엿섯다하며겨우동사시삼십분경에 진화하엿는데 발화원인과 그손해는 방금조사중이라한다

金海에火災

아이들불작난으로 재란당한네집식구

【金海】 경남김해군김해읍동상동백화춘(慶南金海郡金海邑東上洞白花春)의집에는한집안에세각호가들어서 한곳에 살고 그사람들는 다구차한 탓으로 날만새면 버리를위하야 밧그로 나가고 어린아이들만 남겨두는 것인데 지난삼일에는 그집에들어잇는권모(權某)의아들이날시가름시침고하야 부엌 아궁이에 모여안자서 불을또이나가 불작난을하야 마침내집을 전소식히고이동한에 아이어른이 그불탄자리에서 울고잇는양은 보는사람으로하야금 동정의 눈물을자아낸다한다

普校校長이 各地書堂管理

【光州】 전라남도내(全羅南道內)에인가잇는서당수는칠백여개소에 학생수는 일만사천여명이나 되는데 금번전라남도 학무과에서는 지도와 감독을가할예정으로 각구역으로 난호아 매년삼회식 보통학교에서 서당교사를 모아강습회를 개최할예정이라하며 보교당국은 관내각서당을 자조순시하여 지도를하로보고케한다고한다

地方人事

▲金載源氏(法院書記)新義州地方法院移轉人事次二月一日本報楚山支局來訪

▲申彥浩氏(義州邑長)新任人事次去一日本報新義州支局來訪

▲金照吉氏(本報江界支局長)局務를帶하고去二日滿浦方面에出張

▲李鍾洞氏(總督府道警部)井邑警察署司法係主任으로新任人事次今月一日本報井邑支局來訪

乘合自動車가 斷崖에서墜落

寧越郡守署長重傷

【春川】 지난일월삼십일일오후한시경 평창군 대화면운교리(平昌郡大和面雲橋里)여우고개에서 영월읍관동운수주식회사(寧越邑關東運輸株式會社)승합자동차가 단애에추락되야 만재한손님은 중상을당햇다고한나 이려객중에는 영월군수 윤승로(尹昇老)씨를위시하야 동서장재무주임등일행도 탑승하야 횡액에 걸렷다한다 서장은 왼편 륵골(肋骨)이 칠팔개부러지고 괴라 수처에 타박상을당하얏스며 군수는 억개에 타박상을밧엇는데 여가부서진모양이라하며재무주임은 배면륵골(背面肋骨)이 절골되얏스며 괴라승객도 각각중상을입엇다한다 원인은 로변이결빙된데로인한것이지 나차체에도고장이잇섯든듯하다하야 운전수를목하 엄중취조중이라고한다

羅津擲柶大會

▲時日 二月八日(舊正月十四日)

▲會費 一圓

賞品 一等掛鐘一個、二等鏡臺一個、三等萬年筆一柄、四等洋襪一打、五等硯匣一個、等外다오ー루一件式

主催 朝鮮日報社羅津支局

長城擲柶大會

▲日時(陰正月十七日午前十時)

▲場所 長城驛前未定

申込金 一圓

主催 朝鮮日報長城支局

全平壤中等以上卒業生送別大講演

演題及演士(入場料十錢均一)

朝鮮農村과青年 李慶善氏

朝鮮農村과新女性 黃愛德女史

時日 二月十日下午七時半

場所 白善行紀念館

主催 崇專學生基督敎青年會農村部

後援 朝鮮日報社平壤支局

參義府員에게 役五年求刑
治維違反等罪名으로 新義州法院에서

【新義州】 본적평북초산군동면회풍동(楚山郡東面化豊洞)주소만주국관전현유수림자서차수중구(滿洲國寬甸縣楡樹林子西岔水中溝)에둔○○운동단체참의부원(參議府員)김정범(金鼎範)(五三)에대한 치안유지법위반(治維法違反)강도상인(强盜傷人)방화(放火)강도 살인 미수(强盜殺人未遂)에대한공판은지난육일 오후한시부터 신의주지방법원에서국지(菊池)재판장주심도변(渡邊)총본(塚本)량판사배석곡전(谷田)검사립회변호사최창조(崔昌朝)씨련석으로개정하야 약한시간동안 사실심리가잇슨후 곡전검사로부터 징역오년의구형이잇섯다는바 판결언도는래십삼일이라고한다

警官射擊等
被告의事實內容

이제피고의범죄사실인즉피고는대정십일년 음오월경 관전현소지에서 대한○○단(大韓○○團)제이중대(第二中隊)에 군인으로가입한후 동년 음팔월경동단이 통의부(統義府)에해소(解消)되자다시 참의부군인으로활동하다가 약이개월후에 탈퇴하고대정십이년 음이월경 참의부(參議府)에가입한후 대정십사년음칠월오후한시경동부군인량덕한(梁德漢)외두명과공모하야 각자권총을 휴대한후초산군남면 창평동(楚山郡南面倉平洞)동순묵(董淳默)방에 침입하야군자금 일천원을 제공하라고위박하엿스나 현금이 업다고하매곤봉(棍棒)으로도란타하야중상을식힌후나어 동군동면황운태(黃雲泰)방에침입하야 금오원을강탈하고 대정십이년 칠월구일경천과량덕한외 참의부군인 사명과가리역시 군자금보집차로 침입하야 동군동면화풍동(東面化豊洞)향령산(香嶺山)을 배회하다가 초산경찰서북면경부보(北代警部補)외십명을맛나자 이를사살코저 일제히사격하엿스나 목적을달하지못하고 도주하야 버린후 동년음십이월 십일경참의부군인최치일(崔致一)외사명과가리 침입하야잇든바동군초산면평강동(楚山面平江洞)에출동한초산경찰서원도산(陶山)순사외사명을발견하고사격하엿스나목적을 달치못하고도주하얏스며 대정십삼년음사월십일경권과사명과합께 동군남면창평동(南面倉平洞)원천주(元天周)방에 침입하야 군자금을 청하엿스나현금이업다고함에방화(放火)로써위협하야 금십원을 강탈한후 현금이잇고도업다고하엿다고동인의 세운후 권총을발사하야 원창윤(元昌潤)에게명중되자도주하여버린동이외에도수건이잇다한다

馬賊隊에게 李青天被殺
왕덕림을맛나려가든길에 京嶺子驛附近에서

【奉天發聯合】 원조선○○○수령리청천(李青天)은일월하순드듸어 북만의항야에서 마적의손에 암살된것이 확실하다그는만주사변가지 남만과 북만에서활동하든 조선○○신민부(新民府)정의부(正義府)국민부(國民府)등의 조선○○○운동단체의 중요간부로 활동하얏고사변이후에는반만군(反滿軍)에가담하야 길림자위련합군중로(吉林自衛聯合軍中路)봉림부대(第三軍長龔鳳林部隊)의참의관(參議官)으로된후중로제삼군(中路第三軍)안군○○군(韓軍○○軍)을조직하고스스로총사령가되여중동(中東)목란림(木蘭拉林)에근거를두고반만...

清州郡是工場 다시作業開始

【淸州】 작년십이월이십일청주군시제사공장(郡是製絲工場)에서 일하는 동맹파업을 하게되어 ... 형편인데 요전에 ... 항일운동을 계속하고잇는바 일월하순설립군수련장덕림(王德林)과회견코저 출발도중부하두명과가치경령자역(京嶺子驛)동방에서 마적의손에 살해된것이다

二名怪青年 拳銃을發射
現金百五十圓强奪 德川郡의怪强盜事件

【平壤】 덕천군덕안면귀상리(德川郡德安面貴上里)농업왕택순(王澤淳)의집에 권총(拳銃)을휴대하고 ○○단이라는두명의청년이 침입하여 금전을 취해가지고 달아낫다함은 본보에보도하엿거니와 지난 륙일 평남경찰부에도착된 상세한 이야기를들어보면다음과갓다 사일오전령시경권총을가진두명의조선청년이 나타나 한명은문밧게섯고 한명은 방안에들어오면서 요란한음향과가티 일발을 발사하여 위협한후 주인왕택순의실모공씨(孔氏)(五○)의가슴에 권총을겨누고 금전을 요구하여 일백오십원의 현금을빼앗고 다시 권총을 왕택순에게향하면서『현금은더잇겟지?』하고 호령을하엿스나 밧게잇는한명이『그만하면되엿다』하여실내에잇는 동무를다리고 유유히나아와 평북방면을향하여자최를감초고마럿다

寧邊方面으로 搜查隊를急派

【平壤】 ... 한편평남경찰부에서는 ... 경관대를 ... 범인들은평북녕변군룡산면소민리(平北寧邊郡龍山面蘇民里)에서는 즉시비상선을늘이고 범인을... 권항보도와갓치 왕택순의 집에 이인조권총단이 나타나 현금일백오십원을 바다 가지고 자최를 감초앗다는 급보를접한 덕천서에서는 ... 인을 엄탐하는일방 린근각지와 평북 각경찰에까지 지급수배를 발하고 범인체포에노력 중인데 범인들은 평북 녕변군룡산면소민리...

仁川府內에도 天然痘發生
警察總出防疫活動

【仁川】 인천시내에는지난일월부터 천연두환자가 발생되여 아주사망자는업스나 사오일동안에다섯명이나된다는바인천경찰서위생계에서는 칠일부터 서원의총동원으로 시내 각처를통하야호구조사와 방역동의 대활동을 개시한다하며 임의발생한 환자의씨명과주소는좌와갓다
▲花里一三二 鄭福英(女)(五) ▲松峴里八三丁目 ... (女)(六) ▲金谷里三七의五 金順鶴(女)(三) ▲金谷里三七의四 李玉順(女)(二) ▲外一名

永同에도天然痘 患者十四名死亡二名

【永同】 ... 미하든악질천연두가 영동군 외지역에서 창궐되어 환자가발생되엿다 ... 최근조사에의하면 ... 하엿다는데 ... 종두를시행중이라고한다

工場되기前에 職工志願遝至
방직공장건축을압두고 살길을찻는失業群

【仁川】 동양방직인천분공장을대대적으로 시내만석정(萬石町)에건축중이라함은임의보도한바어니와 동공장은 본년구월까지준공을 시키고 십월부터작업을개시 할터이라는바 직공은 딸구월경에 가서남자 삼백명녀자일천백명을 합계일천사백명을 모집하기로 되엿다는데 이소문을듯고 일반실업군은 벌서부터 원직업소개소로 답지하야 압다토아 직공지원을 한다고한다그러나이에대하야 동소에서는좌우간 직공모집할때가아니면 지원을응할수가업다고한다

本報愛讀者 癸酉幸運券
當籤結果發表

◇六等 千人中百人 (第七回)

255584	077658	098149	098286	255509
1545	081249	2507	158631	253980
100964	2171	199661	255098	098439
255789	098269	256227	248613	213228
230475	064679	094775	113341	190211
135934	159293	136901	064851	064551
199453	248717	0741	199363	053084
136886	100083	215870	099941	100212
199622	158959	158832	235919	235821
078362	078141	248706	101739	076529
076529	254949	135963	100038	076512
256436	079969	137184	256269	2267
099896	190090	096602	255503	137221
098271	250766	0556	254036	099966
100111	081346	199757	083533	063236
052720	078398	248596	095002	250170
0210	256452	064498	098128	136106
2256	052581	236051	049159	098148
[illegible]	249960	230033	077600	137079
175328	254156	2196	080020	147937

001978

崇專卒業生送別
籠球試合
十一日夜七時開催

【平壤】 平壤崇實專門學校體育部에서는今春校門을나서는卒業生을送別하는 意味下에서十一日午後七時三十分부터 同校體育館에서卒業生對在學生의籠球試合을 擧行하기로되엿다
入場料는업스나 場內를整理키爲하여 招待券을發行하기로되엿슴으로觀覽志願者들은 미리招待券을體育部에請求하면조켓다한다

講武館定期昇級
昇段者를發表
四十六名의多數

市內樂園洞에잇는講武館에서는一月三日부터 柔道寒稽古를 行하야 二十三日에終了하고當夜에定期昇段昇級試合을擧行한바그成績은다음과가티査定되야 四十五名의昇段昇級者를내인바 成績을收拾하엿다한다 그리고寒稽古에參加者二十九名中에十五名이特皆勤의精勤을보히엿다
▲三段金大錫▲二段孫敬得 李斗榮 金敬鉉 李碩鎬 梁点烋 韓基烨▲初段金質鎬 李世根洪淳學 李仁楠 金浩質 金根權▲一級(甲)金二東▲一級(乙)韓寅燮 朴鍾浩▲二級(甲)黃聖出崔光鎬 元容澤 鄭義奭 李容圭 千甲松 李有成 朴重奎▲三級(甲)裵聖律 金立漢 李光淑 姜玉俊 李允文▲三級(乙)李萬俊 愼又鉉 李相宜 柳應茂▲四級(甲)金明元 權槻欽▲五級(甲)李珍吉 尹炳文 金雲峯 南宮銘▲五級(乙)孫龍石▲六級(甲)金大吉 嚴漢龍
【少年部】 一級吳允燮▲二級黃興燮▲五級金河景 表壯奭

咸興서開催한
氷上競技大會

【咸興】 咸興基督靑年會主催本報咸興支局後援 第五回北鮮氷上競技大會는豫定과가치 二月四日午後一時半 咸興城川江氷上에서 開催하엿는데 數千觀衆이雲集하야 大盛況을이루운中에女子選手處女出戰이잇서서 觀衆의人氣를總集하엿다
各種目競技의入選은다음과갓다
(五百米) 1 盧珮湜▲2 韓治桓▲3 林鎬健
(一千五百米) 1 盧珮湜▲2 [illegible]
... 集▲3 金妙龍
(女子五百米) 1 文李順▲2 ... 劉成順▲3 金準鉉
(五百米背進) 1 韓台楠
(一萬米) 1 張駿鉉▲2 李潤甲▲3 金漢集

日本東西對抗릭비
關東六年連勝

第六回全日本東西對抗릭비試合은 五日午後二時四十分 東京神宮球場에서 秩父宮臺臨下에關東先蹴으로開戰하엿다 關東軍은 早稻田明治大學의 優秀한選手를網羅하야 『인듸빅듀앨·볼』의『콤원』이優秀하야 關西의重圍도効를奏치못하고 五十四對十六의大差로 關東側六年連續하야 優勝의榮冠을차지하얏다

關東54 (19—10 / 35— 6) 16關西

日本氷上選手權
大會優勝記
於東京 李聖德

이글은 朝鮮의至寶 李聖德君이 日光에서開催한全日本氷上競技大會에出戰하야 選手權을獲得하기까지의出戰記行인데 特히본紙讀者를爲하야 寄稿한것이다══記者註

筆者의말 不足한것이 만은 나로서 今般에優勝한것은晝夜로熱心으로 運動을장녀하여주신父親과멀니異域에서 物質과精神으로 만흔後援을하여주신누님의 德澤이며 또한今番大會에 運이조왓던것으로 밧게더생각되지안나이다』 直接間接으로만흔 聲援을하여주신先輩諸氏와 同志諸氏에게 朝鮮日報를 빌어삼가이感謝를들이며將來에도더욱 편달하여주심을바라옵나이다 (一九三三年二月六日東京市杉並區天沼一丁目二一○風間方에서 李聖德記)

(一)

나의故鄕新義州를 一月二十日午後六時三十七分急行車로떠나平壤으로向하엿다 平壤에가는理由는平壤驛西體育會主催 全鮮大會에 參加하기爲함이엇다 二十一日에大會를맛마추고 나는그날저녁車로京城으로向하엿다 京城驛頭에나리자遠征中인新義州高普選手와 나의竹馬之友인張楨福君이반가이마저주어 우리一行은 一時旅館에들엇다가그날漢江上에올나는 全鮮大會에出場 ... 몸을무릅쓰고 出場 날밤車로新高選手들과 三人戰友의送別을밧으며張楨福君과나는戰地인 全日本氷上選手權大會에參加코저 日光을向하야京城을떠나게되엇다

×……×

連日 大會出戰으로因하야疲困함이엇든지 京釜線車에올으자나는곳잠이들어그잇흔날三浪津에서비로서起寢하게되엿다 釜山을떠나 下關을向하는連絡船을 타게될그瞬間은 일우말할수업는異常한感情이 나의적은가슴을 차게하엿다 京都와大阪을지나 東京을올적까지 大會에 出戰할근심과 空想으로한잠도 일우지못하고 二十四日午後五時에 東京驛에 나려그날저녁은 疲困한하로저녁을東京에서 지내기로하엿다

×……×

二十五日아츰六時에 起寢하여 모든行具를整理하여가지고張楨福君과가치 나는上野驛을向하여달음질하여 午前八時車로 日光을向하야떠낫다 日光大會場이 臨迫할수록나의가슴은차차두근거리어 大會에出戰할근심이 全身을차지하엿다 昨年에出戰한經驗이잇슴으로 多少安心되는 點이업지안어 잇지만相對者가 모다國際的選手이니만큼 나의잘못으로 朝鮮에辱될닐가 두렵고 근심되기그지업섯다

×……×

午前十一時에 日光에到着되어 무엇보다 몬저大會場인『링』을 나가보게되엿다
『링』은日光驛에서 十里假量되는 山中에잇는데 모든設備가 完全히되여잇스며 自稱東洋第一이라는 看板이잇스나 나의보는눈에는 奉天잇는國際『링』보다는 훨신못한듯십헛다
大會役員들은 競技準備에 奔忙하게도나들며잇고 數十人選手들은 무섭게도 練習을하고잇섯다 그의『멤버』를살피니滿洲의河村 大澤과諏訪의澗間兄弟 小池 北海道와靑森等모든各地方勇士가운데서 우리戰友高鳳經君이잇는것을보고엇지깁부든지形言할수업섯다

×……×

一段高君의旅館에 行裝을풀고 나의武器인 「스켓트」를檢査하여가지고午後四時부터 輕한練習을하고 그날은旅館에도라와일즉寢床에누엇다
二十六日아츰 일즉일어나朝飯을먹고練習하려나가니 아직도困함이 풀니지안음인지몸의『컨듸순』이조치못하엿다 二時間을練習을하고 쉬이게되니滿洲와諏訪選手가모다 自動車에分乘로練習場으로 들어온다

二月八日順序

午前八時○分 라듸오體操(A)
同 一○時三○分 氣象通報
同 一○時四五分 料理獻立案 京城府廳水產市場相場
同 一二時五九分 正午時報 뉴ㅡ스
午後○時三○分 和洋合奏 京城蝶和樂團
同 一時一○分 家庭講座 一婦人科文藝(三) 毛允淑
同 二時一五分 家庭講座 二외傷의豫防과手當(一) 瀨戶潔
同 四時○分 뉴ㅡ스公示事項 職業紹介事項
同 五時四五分 警夜順序發表
同 六時○分 이야기
同 六時二○分 兒童新聞(A)
同 六時二五分 英語講座 初等科(二)
同 七時○分 뉴ㅡ스 公示事項 翌日順序發表
同 七時三○分 講演(A)
同 八時○分 連續講談(A)
同 八時四五分 放送舞樂劇(A)
同 九時三○分 時報(A)
同 編續 氣象通報 레코드 獨唱 安基永

레코드獨唱 (午後九時十分)
安基永

一、歌劇『마르타』中에서 프로토作
二、어머니와아들 安基永作
三、歌劇『집시女子』中에서 발프作
四、漢江의노래 安基永作
五、아라비아의노래 크레이作
六、새나라로

리화전문음악과교수테너안기영씨는 새삼스러히 소개할여지도업다 세상이다잘아는 명가수로곡목은 가극중의 노래세가지와원래 가극노래에장기를 가진분안기영씨자신의작곡세가지이다임으로 더욱자미잇게 들을수잇슬것이다 또자씨의 작품으로된노래는 문단저가의 작품으로된것으로 모다자미잇는 서정곡이다 반주자김영의씨는 리전의피아노선생으로잇는분으로리량이역시흥취하다

七日夜間順序

午後六時○分이야기(A)岡倉由三郎 六時二○分兒童新聞(A)村岡花子 六時二五分라듸오學校『創作家로서의골·즈워데(一)』城大豫科敎授井秋夫七時○分뉴ㅡ스公示事項翌日順序發表七時三○分講演(A)『時局當面의經濟問題』法學博士渡邊鐵藏八時○分箏曲(B)八時二○分 浪花節(A)德川夢聲伴奏指揮福田宗吉 八時五○分連續講談『大岡政談』第二席(A)神田伯龍九時三○分時報(A)繼續氣象通報朝鮮語音律『靈山會相』玄琴趙彝淳 楊琴金相淳奚琴閔完植短籬金永根竹笛高載德

天氣豫報
曇後晴

반도부근의고기압배치가몹시안정인데 어제밤항해에 적은저기압이돌발하얏고 다시양자강하류(揚子下流)에도 저기압이잇다전조선일반으로 흐리고 신의주에는적은눈이나린다 고기압은만주방면으로부터차츰조선에퍼저옴으로 명일은 점점 개이고 추위진다

氣溫 最高六度六分 最低零下四度六分
今朝 零下三度四分

◇訂正 一月二十八日附本紙第四千二百二十一號二面에北道斷의 妻殺死라는題目下에 徐○○이라는記載된것은 張○○이든것이 誤植되엿슴으로玆以訂正함
大邱支局長

林巨正傳 (54)
洪命憙 作
安碩柱 畫

박유복이 (四의一六)

이가 커녀주비가 지난뒤라 유복이 길렁사어잇스니 쌀을겻다 걱정하고 커녀이참두어울 지어달라고 청하야 주인이 그릇을가지고와서 쌀을바더들고 나간뒤에 유복이내외는 느런이누어서 귀ㅅ밥도 속살거리엇나 『주인을그니 눈이 꿈시못하지요』 『국자가 좀 불쾌하군』 『엇재 수상해요』 『수상한걸 상관잇나 걱정말구 나만미더』 『밋기야 밋지요만 그래도걱정이 되는구먼이요』 유복이는 눈찻거리든요데 술그머니 잠이들엇다 『밥 가저온네요』 하고 안해가 흔드는바람에 눈을 뜨고보니 발서 방안은 깜깜하야다 주인이와서 기름동잔에 불을 켜주고 계집아히가 커녀시상을 가저왓는데 그밥상이 동반들의 바더먹는 다리노픈 칠소반이라 유복이는 주인이 외람스럽게 을집

은모양인데 중시천과달러서 무슨밥을 날더두 잘차리지안소그려』 하고 그마누라에게 말을넘 르나고만둔것을 밥먹고 밥상이엿난뒤에도 발명하얏다 한동안안저서 한담하다가 주무시요』 『곤난데 그만 주무시요』 『도령 잘자게』 하고 인사하고 안방으로올 라갓다 유복이가 안해를 그여페누 래스목편에 굽히고 그여페누 어서 한동안 속은는이야기 하다가 잠이 막물라고할때 하고 안해가 몸을건드렷다 『어느새 주무시요』 『공연이념려말구어서자게』 『나좀 바래주실나오』 『어듸가게』 『뒤ㅅ간에 좀갓다왓스면 조켓서요』 『진작 갓다 오지』 『바래주기 실소』 『왜 실키는 어린애처럼안작 가서 누여라도 주겟네』 유복이가 안해를다리고 부 엌뒤에딸어져잇는 뒤ㅅ간에왓 술때 안방에서 나죽나죽한말 소리가 나더니 말ㅅ소리가 차차커지며 말다툼소리로 변

... 작하얏다 키가 작달막하고얼골이 얄상스러운 정갈한 늙근녀편네가 방문압헤와서 드러다보니 유복이가 안주인인줄알고 인사할모양으로 『들어오시지요』 하고 가ㅅ자와 가치닐어섯다 밧갓주인이 어서 발을 『왜 널어나오 어서 발을 자시지』 『자네는 왜나려왓서 올라가 하고 손들에게 말하고나서 게』 『그마누라를 돌려도치 고하니 마누라는 하도못보고사니 랍구경좀합시다』 『손님을 밧세하고 하고 그영감님을 향하야 곳 손들을 어서안저 자시요 찬은업스나마 만히들 자시요』 하고 다정하게말하얏다 마누라가 한동안 밥먹는것을 보는 중에 손들이 방문밧게서 그 이안해의얼골을 유심히 바라 보며 『그도령 잘도낫네 입눈새 쏘가렌』 하고 칭찬하야 가ㅅ자머슴 아이는 얼골이 붉어젓다 그 마누라가 안방으로올라간뒤에 영감은그니가 유복이를 보고 『재작년에 다큰별자식을죽 이구나서 마누라가 원시상 성이되엇섯소 지금은 다나 여

하야똑똑히들리엇다 『물건이나 뺏아스면 고만이지 사람을 왜죽인단말이요』 『죽이지안흐면 물건을 뺏아 슬수잇나』 『커녀니까 자식을못길러요』 『그러치안흐면 당장 먹구살 수가 잇서야지』 『똑심맛고 커러다가 혼나리 다 그형이란사람이 호덕호 락해 보이지안습되다』 『념려말어 잡아지가시고 맨 손든놈을 못당할까』 『여보 그동생아히와사 죽일 작정이요』 『그럼 남겨두면 후환이야 『제발마오 불상하지도안소』 『죽은뒤에는극락으루가라지』 『여보 내가가서 그무명필을 달래보리다』 『미친나정신업는소리작작해』 말나룸소리가 못난뒤에 한동안잇다가 뒤ㅅ겻마당에서칼 가는소리가 들리엇다 유복어 의안해는 뒷간에 주저물러안 저서 넘어나지도못하는것을유 복이가 붓들고방으로들어와서 『우리두 죽지안쿠 무명두얘 앗기지안흘테니 걱정말구가 만이 누어잇게』 하고 벌벌떠는안해를 엇자 로 눕힌뒤에 주머니속에서쇠 뭉치 ... 쇠 장이가 큰것을 쇠버들고 『이것이 평창일세 이것한개 만 가저두 권무서울것업네』 하고 손에볍창을 든채 안해 여페 누엇다

月刊雜誌
아이생활
二月號 出來

新年號發行되자곳絕版 多謝多謝支局特割募集
그림 세계각국인이사하는법, 동주고양이, 독자얼굴, 성지, 독자크리쓰마쓰극본장 세계지도(卷頭畫)…尹石重
단체생활과보건운동…鄭仁果
童話劇 푸동산의비밀(全二幕)…金允經 금독본…석레함
童話 어엿분손…裵德榮 비요섬과그형들…朴念珠 나의갈길…班禹巨 조각사구로벨…허길래 崔仁化
漫畫 신동한산양…바보選
名作童話 색동저고리…朴龍喆
名話 黑奴『톰』…崔旭楠
野史 無名將田霖의美行(二)…柳光烈
史話 王鳳에舟師大將金根는?…尹和洙
偉人月曆 와성동과룡팔로…崔鳳則
衛生欄 정초의유익한노리…李容禹
幼年科學 북극에사는힌곰…李德象
健康運動 정말체조(二)…金保榮
圖畫室 그림그리기…柳在順
하와이독자글월…현상호
少女小說 이상한피리…申東旭
少年小說 엿장사리…尹活彬
아가차지(挿畫滿篇)…金東吉
팔뚝時計大懸賞(入選童謠入篇其他掲載)
一部十錢 一年先金壹圓 半年先金五拾五錢
京城府鍾路二丁目(電話光五五七番) 發行所 아이생활社 振替京城一五一五一番

保健 生食法 修養 心療術
會習
希望入今次講士修習會至急來參 一學年 ... 講師任用 ... 手數料 ... 京城新設里朝鮮保康會

朝鮮舊式婚具用品專門
營業種目 綸簪、茶、婚具、屛風、樂器
工場 京城府外上往十里三四九番地
京城府鍾路二丁目(塔洞公園前)
德泉商店
電話光化門二五二一番 振替口座京城九七八番

병문둥
九脉神藥治全
貳錢切手로 同封照會하시면 根治者 住所 氏名을 指示합니다
朝鮮江原道江陵邑
癩病專門 大明堂製藥合資會社
出張所 大邱府新町一八二

京城實業專修學校 生徒募集
一學年 約五十名 二學年 若干名 (西大門外獨立門前)
出願期限 三月二十四日 試驗期日 三月二十五、六兩日間

謹賀新年
國際洋行 時計部
懷中時計特價品五種內譯
米國製엘칸時計十四圓半(朝鮮日本市價二十二圓以上의品)
米國製워르삼七寶石入十四圓半(朝鮮日本市價二十三圓의品)
米國製엘진時計十三圓半(朝鮮日本市價二十二圓의品)
瑞西製オメガ十六形十五寶石入(鎖付) 五圓 (朝鮮日本市價十五圓以上品)
獨逸製實用的夜光時計三圓五十錢(朝鮮日本無)
獨逸製實用的白面時計三圓五十錢(朝鮮日本無)
腕卷時計特價品五種內譯
瑞西製十形十寶石入アンクル付 十五圓 (朝鮮日本市價二十圓以上品)
瑞西製十八形十五寶石ロンジン付 十八圓 (朝鮮日本市價廿五圓以上品)
瑞西製十六形金側石入リアンクル付 廿二圓 (朝鮮日本市價卅圓以上品)
瑞西製十八形金側石入リアンクル付 十四圓 (朝鮮日本市價廿圓以上品)
瑞西製廣角形金十八リ入リアンクル付 二十圓 (朝鮮日本市價三十五圓以上品)
重言 ... 一年之計는在於元旦이오今年內로時計를購入하려는분은必히本洋行에一次問議後로決定하시오 ... 全部先金에는關稅、小包料外에 ... 負擔 ...
斷言 ... 안맛는時計는 몃해라도 ... 一本洋行에서買入한時計가 不合意할때에는 交換又는返金합니다
中國安東縣市街西側 國際洋行時計部 (注文到着二十四時間以內發送)

外科 肛門病科
醫學博士 朴昌薰
入院室暖房은『힐스』及溫突 (電光一五八三)五三一 ...

朝鮮新聞社 夕刊
支局募集 有意하신분은三錢切手添附照會하시면規定書送呈 釜山榮町三丁目五 朝鮮新聞社 電話二六五一番

二月八日晝間封切
每日晝夜二回超特別大興行
◇米國海軍省共同製作!메추로얼드윈메이여超特作 全發聲日本版
太平洋爆擊隊 全十二卷
또지힐監督作品 윌레스비어리氏主演 클라크게이블氏主演
米國太平洋艦隊、航空軍最精銳百八十機、世界最大航空母艦사라도가、大航空船三隻參加、驚異的大航空術과爆擊術과砲擊術!極東風雲이漸急하고太平洋問題는全世界視聽을集注식히고잇는이때果然이映畫는우리들에게무엇을말하며가르치는가?누구나이한篇映畫만은보아두시오!
◇메추로얼드윈메이여超特作
全發聲 뉴문 全十卷
世界的名歌手로렌스티베트氏主演 메추로의豪華와二明星레이스무어女史!사랑과冒險과音樂의調和된完全無缺한 ...
高級常設 團成社

不動産擔保資金 貸出에 特異現象
쌍잡혀서事業하다가失敗한 쓸아린經驗으로減少?

殖銀調査에依하면朝鮮內의水田移動狀況은大體로左와如한現象을呈하고잇다卽水田의購入希望者는거의好況當時에沈默을繼續하야事業에손을내지안햇스나當方은當時所持不動産을擔保로하야事業資金을맨드러諸事業에손을내여反動恐慌의出現을失敗한者가多하야萬若此等이와如히不動産이後者로부터前者에移動하는예는今後不動産을擔保로한資金貸出은地價의變動關係로金額의增減은잇슬지라도量的으로는多少減少할것으로보인다한다

朝鮮米實收高 九日頃發表?
二回豫想과不變?

七年產米實收高는總督府農林局에서各道의報告를綜合하는中인데六日午前外지에未着한道는平北、黃海、慶北、慶南、四道로서今明日中에는全部의綜合을了하야늣드라도九日又는十日外지에는發表될터이다又數字는絶對秘에附하고잇슴으로不明하나第二回豫想과大差가無할模樣이고

으로價格이決定되고一方新規商談도從時勢와同價로二百四十俵의賣買가잇서서市況은安定模樣이엇다買方의內容은九百五十俵三井五十俵其他小口이엇다

慶南道自給肥
使用積極奬勵

【釜山】慶南道當局에서는施肥期에直面하야金肥는高價를維持하야米價는一向昂騰치안으로農村의肥料購入이困難한에依하야此를匡救하기爲하야各郡當局에通知를發하야金肥의配合을合理化시켜서農村의負擔을輕減시키도록圖하는同時에特히化學肥料의使用을排하고自給肥料를使用시키기로되엇다

鮮銀增配 言明不能
豫算第三分科會

【東京七日發聯合】七日午前十時四十五分부터열린豫算第三分科會에서民政黨의中島彌團治君으로부터『過去의整理조차도疑心되는朝鮮銀行이增配소문이잇는데大藏當局은此가事實인가』고質問하얏슴에對하야銀行局長으로부터增配云云은아직듯지못하얏스나無論業績其他關係를考慮하지안흐면안될것으로今日此를承認한다든지안한다는것을言明하기어렵다고答辯하얏다

一月中의 對外貿易
重要品價格

總督府調査‖一月中의朝鮮對外國의輸出入重要品價格은左와如하다(單位圓)

◇重要輸出品價格

品名	價格	比前年同月增減(△印減)
米及租	二八、三四〇	一四、七五五
小麥粉	四七、三二七	四四、六四四
鮮乾鹽魚	一二七、一六六	△六六、一八五
乾貝	二、〇八九	一、六八六
海參	六八、四二一	△二三、九四〇
其他水產	二二、三五九	八、三〇八
砂糖	三九六、〇四五	一三九、六九二
淸酒	一〇、四八六	△八、九四六
果實及種子	一三六、九三九	四八、六四五
葉煙草	四一、〇二三	四一、〇二三
毛皮	一五、三三三	△八一、六九〇
牛皮	一、一一八	八二五
絹綿絲	七五、八四九	三四、九〇六
綿織物	九一、九八八	△三二、二四〇
地下足袋	四八、一四九	△一五九、一七七
사멘트	五、四八七	三、一四三
鐵	七、四九〇	三、一四二
木材	一六一、六九八	一二一、一九三
木炭	三三、六九八	△一四、六五八
其他	八九六、九八三	四四三、八五五
合計	二、〇五三、〇〇七	三五七、三七四

◇重要輸入品價格

品名	價格	比前年同月增減(△印減)
米及租	二二、八八三	一五、〇六三
小麥		△六五、六六七
粟	一、四五八、三〇七	△一、〇三〇、二一五
黍	三一、三三四	△五九、九三〇
高粱	二七、四二二	△八〇、二六九
玉蜀黍	二四七、四六八	二〇五、三四〇
蕎麥	四、〇七〇	△四五、〇五七
豆類	四三七、五九七	一〇〇、五八七
胡麻子	一〇四、〇七一	二六、八九四
砂糖	三三	△二八、〇二一
天日鹽	八三、五三三	△八三、三六三
葉煙草	一五九、七四八	一五九、七四八
原油及重油	八四、七九四	三、九一四
揮發油	一五三、三八六	一四、三六一
燈油	七七、九九八	△二一七、三四八
生護謨	二四、四五〇	△五六、五九三
爆發藥	四四、五一三	一三、二八九
繰綿	七、五九七	△四〇、五一七
作蠶生絲	九六四、四七七	四二三、六八二
綿織物	九七	△二、九四一
毛織物	四三、六二八	四、四二九
石炭	四三六、八七〇	四九、三五三
鐵類	二九、三四三	一三、二九九
機械	一八、三五九	△三〇、九七五
木材	四三、九四四	△一五六、五八二
豆粕	一五、四八五	六、一三五
其他	五三二、九七〇	一四七、二八四
計	二八、〇八五、〇六六	△八〇七、〇九二

橫濱生糸現物市況

【國際通信】六日後場의三十俵의從時價約定은結局六百九十圓

一九三二年度 世界金產高
米國金屬統計局發表

【紐育電】아메리카金屬統計局은四日世界아메리카及日本等의金生產高의統計를如左히發表하얏다

▲世界의金生產高

年	重量(온스)	價額(弗)
一九三二	二三、九一一、〇〇五	四九四、二四〇、三七〇
一九三一	二二、一六八、〇〇〇	四五八、二二二、五六〇

(右는世界의金生產高의新記錄)

▲아메리카의金生產高

年	重量(온스)	價額(弗)
一九三二	二、五一三、〇〇〇	五一、九四三、七一〇
一九三一	二、三九六、〇〇〇	四九、五二五、三二〇

▲日本의金生產高

年	重量(온스)	價額(弗)
一九三二	三九四、〇〇〇	─
一九三一	四三〇、〇〇〇	─

그러고世界의金生產高의增加는現下의世界의生產者가모다金發見事業에從事하야뭇드랏介어時代를現出하고잇슴과從來印度英吉利、露西亞等에因하야死藏되어잇든金이解放된結果에因한것이다又日本의金의生產高가現在圓價가五割八分方暴落하야金價의格이昂騰하얏슴에도不拘하고前述과如히貧弱한數字를示하얏슴은特히注目할만한일이다

米生產費調查 要綱을決定
四月一日부터着手

八年度부터總督府가米의生產費를調查하기로되야調查員은總督府囑託으로하야直接行할터인데其調查要項은大體로左와如히決定하고四月一日부터着手하기로되엇다

調查地

全朝鮮을左의六區에區分함

第一區 京畿、忠北、忠南
第二區 全北、全南、
第三區 慶北、慶南、
第四區 黃海
第五區 平南、平北
第六區 江原、咸南、咸北

各區마다左의三地帶에對하야調查함

普通栽培地帶、集約栽培地帶、水利組合蒙利地帶、

二、調查의客體及其戶數各地帶마다自作農二、自作兼小作農二、小作農二、計六戶임으로全朝鮮自作農三六、自作兼小作農三六、小作農三六計一〇八戶

又調查農家는該地帶에普及한水稻品種을主로栽培하는것經營規模가中位인것反當收量中位인것家族從業者數가普通인것其他中庸의米生產費를得하기에支障이無한것

三、調查項目
一、耕作面積
一、收量
一、副收入
一、種籾代
一、肥料代
一、勞力賃
一、畜力賃
一、農舍費及其他地代
一、農具費
一、租稅及諸公課
一、土地資本利子
一、小作料
一、其他費用
一、反當生產費
一、石當生產費

東京都賣 物價續騰
一月中二厘高

【東京電】日銀調査‖一月中의東京都賣物價指數總平均은一八五〇으로前日에比하야〇、四(二厘)高인바重要品의指數는如左하다

米	一九八	小麥	一九二
砂糖	二九七	生絲	九四
綿絲	一九八	木材	二二七
紙	一九五		

昨年下期 不渡手形
土木建築이首位

京城組合銀行의昭和七年下半期의不渡手形을職業的으로보면土木建築業者의十六名이第一位를占되야土木談合事件의打擊을如實히示하얏는데穀物業者의九名雜貨商八名 海産物商七名 飮食店六名이그다음이오不渡總人員이二百二名에達하얏다昨年中의總不渡人員은四百十二名으로金額은十九萬二百二圓 前年中에比하야百十七名 七萬九千百七十九圓의減少이다

滿洲國稅關 充實圖謀
國境에八分館新設

【新京電】滿洲國財政部에서는全滿稅關網의充實을圖하고滿鮮及關東州境의嚴密한通關及密輸를防止하기爲하야今年四月解氷期를待하야鴨綠江岸의長白、臨江、輯安、岔溝門、長甸江口의五個所及渤海沿岸의大孤山、莊河、靑堆子의三個所에稅關分館을設立하고北滿과北朝鮮을連絡하는〇〇線開通時는國境驛灰幕洞에新稅關을設置할計劃을세우고目下準備調査를進行하고잇는데更히熱河에는承德에稅關을新設하고滿中國境數個所에分館을設하고稅關網의完璧을期할豫定이다

北滿開拓事業
協議會開催

北朝鮮開拓事業實行協議會는六日午前十時부터總田林政課長統裁로農林局長臨席其他關係參列下에北朝鮮開拓事業地山農指導區監督事務所員各營林署森林保護事務擔當員十一名을中心으로하야總督府第二會議室에서開催하야八日外지三日間에亘하야續行하고第一日은局長의인사에이어서聽取事項에對하야協議하고七日도續行하고八日은隨意協議를하는데聽取事項은左와如하다

一、從來에事業實績及此에鑑하야從來實行上考慮를要하고認하는事項及其對策에關한意見

二、今後의事業의實行方策

惠山、拓殖兩線
豫算復活請願

淸津商工會議所會頭는五日左와如히鐵道局長에게電報請願을하얏다

北朝鮮開拓事業中山林開發에對한豫算은次年度에繰延되엇다는데此와關係가기픈惠山線及拓殖線도亦延期되엇다하니그래서는在來의伐採地域의山林은廢頹에歸하야木材自給上北朝鮮開發에도一大支障을이르킬것이라고認한다此際엇더한便宜한方法을講하야주기를請願함

그리고右請願中의惠山、拓殖兩線이다次年度로繰延함은何等總督府에서도確定하여잇지안하얏다고한다

艀貨、專用車
荷主態度決定

京城商工聯合會及卸商聯盟會에서는六日午後三時부터聯合役員會를開하고仁川艀貨問題及京仁間專用車改正運賃問題에對하야協議한結果、左의決定을보앗다

一、艀貨의問題는昨年末仁川側으로부터引下의餘地가無한만큼의回答이잇섯는데이제서로交涉을하기로하야交涉委員으로서戶島、宮林、都築、松本、瀨戶의五氏에一任할일

二、專用車의改正運賃은現行運賃의算出方法이煩雜함으로도서此點에關한當業者의說明을聽取하고서實情調查를할일

滿鐵에客車貸與

朝鮮總督府鐵道局에는얼마前에滿鐵의請에依하야昨年末客貨車를貸與하고잇는데今回又復旅客輛轉로客車貸與의申込이잇슴으로本月二日客車三輛을貸與하얏다

移出米重 表記勵行
大阪에警告

從來大阪에移出되는鮮白米는計量取締規則에依한味量을表記하기로되어잇는데近來此에表記를하지안는者잇슴으로大阪府知事로부터此를通牒이잇섯스므로總督府商工課는更히各道知事에게表記勵行을通知하얏다

不動産融資 十日貸出開始
◇貸出限度를擴張

殖銀에서는來十五日定期總會에서不動産融資에關한定款의變更事項을附議하는데一兩日中에取扱規定을내여定款의變更을不待하고十日부터貸出을開始할豫定이다取扱規定이란것은貸出에關한注意書라고도볼수잇스며貸出限度를鑑定價格에相當할만큼貸出할것等을規定한것이다

北鮮航路를
各社에서活躍

北鮮航路는將來〇〇線의開通에依하야大競爭이잇슬것으로豫想되는데現在에서도이미其傾向이잇서서各社가다優秀船을들려서貨客의吸收에努力을拂하고잇다現在의受命航路는遞信省의受命航路로서北鮮汽船의伏木、北鮮(敦賀)朝鮮總督府受命航路에서汽船이新潟、淸津線、朝鮮郵船이敦賀、元山、淸津線을此外에年度부터遞信省受命航路로서汽船이敦賀、淸津線의直航實現할터이다又此外에大連汽船이優秀船을配하야敦賀、伏木、新潟線을經營하야裏日本에對하야境遇에依해서는北鮮各港延長코자計劃하고잇고朝郵는當航路에依하야淸津、伏木、新潟線을設하야〇〇線開通에備코計劃하고잇다如斯히北鮮航路中心으로競爭의激甚化를招來할것으로注目된다

混砂米移入禁止 北海道商人反對
陳情書提出코猛運動

【釜山】北海道의混砂米禁止의取締令은朝鮮뿐만아니라日本에서도非常한衝動을與하야反對의氣運이濃厚한際에六日當地入港에依하면北海道의米穀商團體에서도道令에反對를聲明하기로되엇다即精米에搗粉을使用하지안는時는搗精能率의低下와白米의時勢를高價로되게하야國民生活의負擔을重加하는것임으로北海道產米의增殖을阻止하는것이라고反對理由를述하고더우混砂搗精이禁止된다면生產者上의損失은實로三百九十萬圓의莫大한金額으로되어重大問題를이르킬것이라고道長官에理由書를添하야陳情書를提出코猛運動을開始하얏다

朝鮮內各銀行 米資貸出高
五億二千二百萬圓

朝鮮內各種金融機關에서米穀關係者에게對한金融狀況은最近一個年(六年十二月부터七年十一月外지)間에總計五億二千二百十八萬五千八百九十四圓으로十一月末現在는二千四百十八萬四千四百二十八圓이다그리고金融組合及信託會社의貸出總高는九百四十六萬四千八百五十八圓倉庫金融東拓은百五萬三千五十二圓인데業態別貸出狀況은如左하다(單位圓)

輸移出業者	四二、五五六、六三八圓
仲介業者	一〇四、四六六、一四四
精米業者	一七、七五七、一〇六
販賣業者	三五六、二三四、〇四六

金組聯合預金 一億圓突破
社債買入認可를申請
돈주체못하는金組

全朝鮮金組聯合會의預金이이미一億圓을突破하야金組中央金庫預金及普通貸付의一月末現在의殘高는預金一千六百九萬六千圓(百九十七口)、貸付六百二十萬一千圓(八十一口)으로서九百八十九萬五千圓의貸付餘剩金을生한셈이다따라서全北에借入이無한京畿、慶南、平南三道에서는此餘剩金으로서社債를買入하기로되야京畿道에서는農에殖銀當局과協議한結果約七十五萬圓의社債의買入認可申請을總督府와提出하얏슴으로目下理財當局은種類金額、利廻等에對하야調查審議를하야認可할方針이라한다

金組貸付金
回收成績良好

朝鮮內金組貸付金의回收成績은昨年末의農產物昂騰으로組合員의資產狀態가매우良化하얏기때문에期限超過貸付는漸次減少하는一方인데一月末現在로서는總額의九分으로減率하얏는바此等期限超過貸付金은咸南北、江原三道에서의山村民에對한金組貸付當時의그릇된營業方針에依하야不良貸이고其他道의回收成績은非常히良好한데平北과如한데는一月末의超過貸金은總額의三分이다

木浦穀物移出 商組合存續決定

【木浦電】木浦穀物移出商組合은昨年秋公金費消事件以來解散同樣의狀態에이엇든바過般來로此의存續을希望하야協議하고잇엇든바차차從前대로存續하기로決定하고五日午前十一時부터穀物商組合樓上에서總會를開催하고昭和八年度의豫算組合長의選任其他에關하야協議한바잇섯다組合長에는森酒井氏가就任할理事에는現穀物組合書記長金文玉氏가就任하얏다

株式 續落步調

市勢와商況(七日)

前場 △東新이百八十五圓九十錢에五十錢低寄後四圓五十錢에外지떠러졋다가五圓五十錢大引△大新百七圓四十錢에七十錢低寄後七圓丁으로八圓四十錢大引△朝取七十五圓二十錢寄付六圓丁大引△朝新三十五圓五十錢에四十錢低寄後五圓에떠러지고五圓七十錢大引△日產八十八圓四十錢에三圓六十錢暴落寄後八十九圓五十錢大引△安取十圓丁△拓新十二圓丁寄引同價이엇다

後場 後場은東新百八十三圓十錢에二圓四十錢續落、大新百六圓八十錢에一圓六十錢低、朝新三十五圓七十錢에同價、拓新十一圓七十錢에三十錢低로各寄付後立會中이다

◇今日의市勢

株式	(朝取後場止値)	朝新 三五、七〇 東新 一八三、一〇
期米	(先限後場止値)	仁川 三二、九五 大阪 三〇、六六
正租	(仁川一斤價)	改良五錢九厘 在來五錢七厘
正米	(仁川九仁三等)	二一、六五
綿絲	(大阪先限後止)	一七六、七〇
生絲	(橫濱先限後寄)	六八九、〇
人絹	(輕井先限後寄)	
고무	(FAQ一封度價)	現物十三錢三先物十三錢三
爲替	(米日爲替)	二十一弗二五仙
地金	(朝銀買價一匁)	九、二〇

聯盟念慮로下向
押目買로更返

新安協案成立으로國際聯盟形勢가好轉될것가티보이어買氣를喚起하얏스나是夏物市勢가다시下向되든물이어六日에열닌十九個國委員會에서報告書中滿洲國不承認을挿入키로되엇슴으로今前場은米日爲替二十一弗二十五仙으로見直되과相俟하야買人氣로諸株一齊低寄이고續落이엇스나低價에는押目買物이또나와反强이엇고大新과如함은昨後止보다前止가오히려高價이엇다

日產新短期上場

二月十三日부터日本產業新株式(二十五月拂込九十萬株)가短期取引에上場하야賣買取引을開始함(東新다음에日產그다음에同新을設함)

大阪株式市況

【大阪電】聯盟形勢如何로動하나懸目待로賤入買는警戒中이다

大阪新東短期取組 賣店 四三軒 買店 四五軒 △東京 賣四三軒 買七二軒

氣가快賣인것과相俟하야크게崩落이잇슬것으로보는것이大體로인듯하나언제던지樂觀하야그根本에依하야이問題를悲觀안은그當分은市勢를衆群에게맛기고低價는勇敢히買進할이大勢에立脚한方針으로보인다

株界六感

◇聯盟이어떠하니 取組가만으니어쩌니하야 이런소리저런소리하는모양이나

◇聯盟問題로떨어질市勢이면벌서五十圓이나百圓쯤은떠러젓슬것을東新百八十圓臺를支持하는만보아도聯盟이問題안됨을알수잇슬듯

◇이것저것다집어치우고爲替關係로좀市勢를보자!

◇二十五圓인米는十圓 七十圓의生絲는二十八圓 百八十圓의綿絲는七十二圓 百九十圓의東新은七十六圓計算하게안된다

◇一圓五圓의金이今日은二倍인十圓이아니냐

◇이런세상인데무엇이怯이나느냐?

◇目前이問題는다든사람에게무르라

◇今年의株는意想外의큰高價가잇슬것만은大門짝가튼圖章을찍어保證한다(雨聽)

聯盟悲觀은 衆愚에不過

十九個委員會에서滿洲國不承認을原則的으로決定하얏다하야聯盟念慮로不安한人氣를一層威脅한것이事實이나聯盟脫退와이미旣定事實가티一般이知悉하고잇던것으로설령脫退된다드래도새삼스럽게크게悲觀할것이업다다만衆愚는언제던지잇는것으로人

國際情勢보아 買安心尙不許

무엇무엇보다도各地市場의人氣는「제네바」의聯盟問題의推移如何를注目中인데昨六日十九國委員會에서는滿洲國을不承認하기로意見이一致되어英、佛等大國外지此에贊同하엿다고한다아즉도雲行的狀態에잇는그結果를마치斷言할수는업스나어느點으로보는지日本의聯盟脫退가十에八九일것갓다고日本自身으로도旣히脫退를覺悟한바임으로爾來低落市勢가그氣分을含有하엿다고할수잇다그런데此에對한强氣說은벌서市勢에나타낫슴으로脫退가된다할지라도그다지큰影響이업슬이라고하나脫退라最後의境遇에入하는날에는非但米價아니라一般物價가一齊瓦落할것을豫期할수잇다고敬派는主唱한다

期米 依然鈍狀

前場 昨後場阪地二十四圓六十五錢止와共히二十二圓三十六錢에場를止한當市場은今朝에入하야阪地初付二十四圓六十錢인五丁低를반하고二十二圓三十六錢인十丁低로場을始한後阪地五節五十九錢으로小弛하엿다가六十五錢으로十一錢에止場함을따라丸稿의買物이突現하야四十五錢을止하야小强히場을止하엿다

後場 後場은二十二圓四十錢에五丁低로始場後二節三十九錢三節三十六錢에不勢이고別欄가티止場하다

米豆餘話

◇昨六日十九國委員會는滿洲國不承認을一致可決하엿다고한다日本의聯盟脫退는不拘?

◇小國側은벌서부터不承認을主張하든바이지만英佛兩國外지此에率先贊同하엿다는것은意外인걸

◇日本의聯盟脫退는旣히覺悟한바임으로落膽하기外지에일으지안켓지만脫退하는날에는物價의影響如何

◇그런데滿洲國不承認의急報가到達하엿슴에도不拘하고株價米價가何等의影響이업시保合만할뿐

◇압흐로聯盟總會의終幕을告하는날에야日本의脫退問題도생길모양인즉此機會를보고서作戰하기가만不爲?

阪仁의縮鞘로
買方躊躇乎

阪仁의鞘는朝鮮米의割高로二百三十니外지縮少하야更히買進할餘地가업슴으로買方으로서는躊躇하는感이잇다一時阪地二十四圓四十三錢의低價를보임에依하야當地는二十二圓二十九錢의低價를示하얏스나今朝에入하야阪地四十六錢을보고二十二圓三十六錢인多少縮鞘의觀을呈한다實로朝鮮米의割高는米統制案實施云云에因한바地主農家로서집지못하賣急하는同時에持米側의定期賣繫物이업지아니할것으로서永久히高價를維持하지못할것을豫期할수잇다고某觀派는主張한다果何如?

◇仁川頑强—今朝期米强堅하야㊤三等二十一圓六十五錢이잇다一張一弛로浮動狀態를呈하야오지안하얏는데日本의注文이하나도드러오로實賣數强하야別段觀할바가업는데地方持는天候念外지手放해오는이는無앗으로唱하얏다散하야㊥三等二十一圓三十錢四等二十二圓으로保合이엇다

◇釜山不變—出廻四千叺期米의小浮動은移하야人氣不振하고當用小口賣買로大口物이無하고氣配不變으로㊁三等二十一圓八十錢四等一圓五十錢程度로二千二百七十四叺의賣買가잇섯다

◇大豆況=產地所持側은賣急치안코나무엇보다賣行不振한關에時勢도釘付商狀으로三等十三圓五十錢四等十三圓三十錢가량이엇다

◇群山不變—出廻十輛產地로부터는賣物이少少湧出하는狀態이나買上에接近하얏슴으로頑强하고期米小浮動과時勢不變으로㊁三等二十一圓九十錢四等一圓六十錢이잇다

◇大邱下支—出廻玄米白米六百十七叺產地賣物潮이際에低値는突込키難하야㊁三等二十一圓七十錢四等一圓四十錢으로下支하엿다

◇木浦釘付—出廻六輛期米의形勢念慮로日本側은繼續하야傍觀하고잇슴과地場問屋側의高値警戒로市況安定하야㊅三等二十二圓二十錢四等一圓八十錢가량으로서釘付이엇다

◇鎭南浦保合—日本期正米不勢이고賣買材料少하고一般이아직氣乘키難하야幾方이아직形勢觀望의態로場面極度로閑散

植物檢查令
協議會開催

八年度부터實施計劃인植物檢查令制定에關한協議會를來十七八兩日間總督府第二會議室에서開催하고水原農事試驗場及釜山稅關關係官出席으로左의事項에對하야協議하기로되엇다

一、輸移入植物의檢查를實施할植物의種類
一、輸移出檢查를行할場所及期間
一、取締을할病虫害의種類
一、郵便에依하야輸移出入植物의取締方法
一、日本及外國의法令에基한檢查植物의輸移入檢查方法
一、檢查의設備(出張檢查의可否)

郵便貯金增加

朝鮮의郵便貯金은客年末以來急激히增加하야一月에入하야서도增加의趨勢에在한데一月末現在의調查에依한預入人員二百四十九萬六千九百七十三人其預金總額四千二百六萬五千百十圓인데此를十二月末의現在數에比較하면預入者數에잇서서二萬四千九百四人同金額에잇서서九十一萬四百五十圓의增加이다

今日小說休載

內國郵便爲替

京城郵便局에서客月中取扱한內國郵便爲替는振出口數四千五百四口金額十五萬八千六百七十七圓拂渡口數十萬四千二百五十一口金額二十二萬四千百六十圓으로前年同期에比하야振出口數七萬二千七口金額一萬九千百八十二圓의各增加이다

朝鮮米第四回 買入要綱決定

朝鮮米第三回買上은玄米十一萬二千五百二十石租一萬一千八十四石(百斤을五斗七升二合으로換算)으로決定하고更히今回左의要綱에依하야第四回買入을하기로되엇는데應募希望者는來十五日外지保證金을納付하고賣却申込書는同十六日外지農林省京城出張所에提出하라고한다

一、買入豫定數量 玄米 約三十萬石 租 約二十萬石

二、買入時期 保證金納付는二月十五日 申込受付는同十六日 買入決定은同十八日

三、買入場所、受渡場所、買入米種類、買入方法、賣却申込及保證金(一月農林省告示第十三號대로)

四、買入玄米格差(一月農林省告示第十六號대로함)

五、受渡期間 買入決定日의翌日부터三十日間으로함

六、買入事務所及賣却心得書一月十七日官報廣告대로함 但現品受渡期限은三月二十日로함

堂島前場情報

【大阪電】西側北國側中東側正米側來客側地場의賣에對하야北鮮產業側中谷株式側目前側神戶側等이買하얏다

各地正米

◇京城强堅—期米不勢를受하야買氣不振하고市場은活氣가乏하나人氣는買上을압두고

仁川廻着穀物

◇汽車便 白米 四六一叺 玄米 二、九五六 正租 一、〇九五 大豆 四八四
◇船便 正租 六九二石 仁川物產客主組合調

株式 (七日)

朝取短期 [illegible]

算定代引日步 [illegible]

朝取短期賣買高 [illegible]

東京短期 [illegible]

東京現株 [illegible]

期米 (七日)

朝取期米 [illegible]

大阪短期 [illegible]

大阪長期 [illegible]

釜山期米 [illegible]

大邱期米 [illegible]

木浦期米 [illegible]

群山期米 [illegible]

鎭南浦期米 [illegible]

大阪期米 [illegible]

東京期米 [illegible]

各地期米 [illegible]

朝取取組高 [illegible]

帳入價格 [illegible]

賣買高 [illegible]

朝取各限後合 [illegible]

當限 [illegible]

中限 [illegible]

先限 [illegible]

京城正米 [illegible]

仁川正米 [illegible]

大阪市中在米 [illegible]

大阪綿糸 [illegible]

大阪棉花 [illegible]

橫濱生糸 [illegible]

大阪砂糖 [illegible]

海外砂糖 [illegible]

朝鮮銀行券 [illegible]

日本銀行券 [illegible]

日本金利 [illegible]

朝銀金買入價 [illegible]

海外經濟 [illegible]

對外爲替 [illegible]

京城手形交換 [illegible]

京城綿糸布時勢 [illegible]

滿洲商況 [illegible]

錦平鐵 [illegible]

綿油沖値 [illegible]

綿搾粕沖値 [illegible]